受付 康8.11.27 奉天國立圖書館

泰東日報

時評

日美交涉與東亞民族之解放

日美交涉。由於美國故意作做不理解日本在東亞的生存權。方致遭遇難關。由來美國的遠東政策。尤其對日態度均出以謀略的行爲。雖有時似略有轉換。但其實際乃是一貫的政策。根本上毫未變更。而其根本的謀略。即是謀將日本。中國。以及東亞有色民族。都置在白色人種制覇的暴力搾取之體制下。任其一人宰制。

滿洲事變與中國事變。正是對歐美的暴力壓迫體制。給予全亞細亞民族以解放的鴟鐘。故英美兩國。不但否認滿洲國之獨立。且對中國的現實事態。則以「不恢復蘆溝橋事件前的狀態。不能討議東亞問題」爲國是。英美兩國。在中國爲防止失掉暴力搾取的體制。旣以繼續侵略東亞爲國是。則彼我便是冰炭猶關。決難同器相容

中國事變之勃發。固在殲正其容共。但實際言之。正是謀解放東亞黃種民族。以歐美侵略主義爲敵對者。故對中國事變。以世紀的大思想戰視之。無何不可也

孰知祇有日華親善提携。方能保持東洋永久和平。與日華黃種民族。方能立於世界間的中國民族。無不歡迎此次事變。希冀能以此事變打破背後的歐美侵略主義。以此點觀之。日本在中國事變伸途中。所使用的方法與手段。殊有過於舊重英美等第三國權益之嫌。吾人認爲因此足能妨害願意爲日華提攜努力的中國民衆之工作此次以日美交涉爲契機。正達到了希望日華兩國國民。永久親善。永遠提携之中國民衆。所要請的最後階段

一般認爲打倒蔣介石政權便可全面和平。重慶政府瓦解。便是中國事變的終幕者。那是極大的錯誤。使中國眞正的與日本提携。使中國眞正的與日本親善。如不將歐美侵略主義。由根柢推翻驅逐了出去。則中國事變便不能處理

並且中國事變。已與歐洲大戰。發生了密切關係。世界戰爭的東亞戰之現實形態業已流露到表面上來。對英對美。求其反省。旣不可能又復在祇有籍膚反英美鬥爭方能使東亞安定之現實階段的今日。對中國事變。作姑息的處理概念。實應急早去掉。下以重大自覺的決心。準備戰鬥。以爭解放我大好的東亞。同時。使中國民衆澈底的知道日本是反歐美侵略主義的鬥爭事。也是對于急不容緩的要務

吾人發動自衛權。決不能爲外交交涉之成否所左右。吾人是爲求東亞民族解放。始發動此種重大的自衛權。同時吾人更知道祇有發動自衛權。方能將全東亞人類。由歐美的侵略主義魔手中跑了出來。由此次的日美交涉則美國的敵性的眞面目。已完全暴露了出來。因其暴露了猙獰的面孔。則中國事變才致達到了一大飛躍之最後的階段。故於此際。不能不要望我日滿華三國政府與國民。鞏固團結。一直邁進

爲抑制奢侈的消費 州內實行臨時增稅
要綱發表下月一日施行

爲應付緊迫之內外情勢、以便促進決戰態勢下國家財政健全之臨時增稅、定自十二月一日起、日本內外地一齊施行、同時關東州決亦同自十二月一日起施行州廳二十六日、發表關東州臨時增稅案要綱、闡明其方針、同時發表當局談、以促州民之協力

關東局談

爲應付緊迫內外情勢計、關東州亟應抑制、奢侈的消費心、實行臨時增稅、今次增稅吸收浮動購買力、以應臨戰態勢強化上所必要之國家財政之需要、因此決以間接稅爲中心、立案之際、以鑑於關東州之特殊性、特考慮關滿負担之均衡、併恐予經濟界以極大之影響而使州民生活發生急激變動故頗愼重將事關於右記增稅勅令、大約自十二月一日施行但通行稅則自來年二月一日施行 要綱參閱七面

防共協定効力延長五年
歐亞又有七國參加
十三國結成之防共陣益堅固

【東京二十六日國通電】如二十五日情報局所發表、防共協定、今後更延長五個年間、回顧日德意締結防共協定當時、赤化魔手所至、致在鄰邦中華民國、有抗日人民戰線之結成、與蔣介石之容共政策相並行、遂使鄰邦諸國、在世界上、成爲次於蘇聯之赤化的溫床、繼該協定者、克能制壓共產主義之蔓延、於赤化之脅威下、拯救東亞、協定盟國亦與帝國協力、處理中國事變、於建設東亞新秩序上、貢獻極大今加以新加盟國、防共協定參加國、共達十三國之多、似此以建設世界新秩序爲目標之新興國家群亦即防共陣營、期待於現下之世界的動亂中、能果成其歷史的使命再日蘇中立條約與防共協定之關係、雖爲一個注目點、但日蘇中立條約、係順應歐洲戰之實、期防止禍亂之波東亞而成立之和平的條約、此之延長防共協定、予日蘇中立條約毫無影響、已勿庸贅述

準備完了 日本太平洋制覇艦隊威武堂堂・唯待砲門一開

美對日陰謀之略史(三)
美國居心欲獨覇於世界
藉人道美名挑撥日華鬩墻

第一次歐洲大戰、日本曾與德國開戰占領膠州灣、此爲日本之一時的占領、早已聲明交還中國矣、但欲日本先受、然後還與中國、然中國竟曾要求直接由德國交還、故此事在巴黎和平會議時、以爲日本關係之問題提論之、而日本與中國兩不相讓、遂成爲一大議題、一般美國人、又誹謗日本之主張、以爲有帝國主義的侵略的野心存在、悖世界人道主義、巴黎會議美國代表藍辛、則此議論的首領、關於山東半島之領有、日本在戰爭中、業對英法俄意交涉、得其諒解、雖即中國本身、於大正四年五月之日華條約中、亦曾對山東省之德國利權、承認日德間協定之一切事項、然巴黎會議中國代表、竟主張右日華條約無效、始終要請直接交還、如斯關於山東問題、雖已大略諒解、但由於中國之主張、與歷有欲分割中國野心之列強、不免有阻害日本之正論、而懷恨於日本贊成弱化日本勢力、列強的本性、已有對日之立場、遂次陷於不利之形勢、然日本代表決意如此問題失敗、則斷然歸國、如斯美大總統威爾遜、以爲自己最重愛之國際聯盟的組織、如大頓挫、頗屬遺憾、不得已始容納日本之主張、列强亦隨之響應、日本始告成功、但此不過爲東縛之欣慶、在不久的華盛頓會議、卒遭美國之痛烈的復讐、情有非返還一切利權不可之形勢

結果遂有大正十一年二月四日之日華山東條約、日本與德國戰爭、所得之利益、即在巴黎會議、由於大奮鬥所結束之山東利益、殆已全部放棄、再成爲永久非難的之所謂廿一條之第五項、保留於他日協議、已正式宣言撤回矣、關於滿蒙之鐵道借款、及南滿洲之顧問警官備聘、日本雖於大正四年之日華條約上、獲得優越權、其優先權、亦宣言放棄矣第一次世界大戰之結果、日本由於山東攻略、及日華交涉、遂置國運於大躍進之運命、但因華盛頓會議、不得不大頓挫、誠屬遺憾

抑華盛頓會議、由於美國大總統哈定倡導、自大正十年(一九二一年)十一月十二日至翌年二月初招開、此華盛頓會議、最初爲美英合作、其目標即在牽制日本、日本强大爲彼等侵略亞細亞之障碍、進而有脅威彼等存立之故耳

一方列國間、當時開始海軍擴張競爭、日本亦向此方向、執行猛進的態度、美國因其國內事情、盛行放逐軍備限制論當時美國、即因日本有建艦設備、無論何事、非爲世界唯一而不痛快之美國、鑑及自國之危殆、始有此輿論、因此上院五月廿五日(大正十年)下院七月一日、爲限制各々海軍々備、決議招開國際會議矣然英國屢受美國反對、因此欲廢棄歐洲大戰時日英同盟苦心考究良善的方法、結局始想出由太平洋、及關於遠東之國際會議、找出打開之方途

英總理勞伊特喬治、對美國大總統、要求召集、於玆美國務長官秀遜、即時採納英國案於七月十一日制限軍備同時、並提倡協議太平洋問題、及遠東問題遂至招集國際會議

會議已出於美英合作、主要目的、在於壓迫日本、所謂九國條約、軍縮問題等、這都是美英兩國自造的把戲、以期强使日本退却、先提倡海軍之劣勢比率、嗣在中國問題上、慘遭敗北、此日本之退却可比日清戰爭後之三國干涉之打擊

抑日本依日清戰爭、所以領有遼東半島者、又依日俄戰爭、更擬領有山東半島者、原因此地足爲敵性國家對東洋侵略之策源地故也、並非日本徒欲欺壓中國而占領者

以亞細亞之和平爲目標、當運命相共之滿洲國成立時、日本即撤廢治外法權再此次中國事變時、力謀出現共同分担亞細亞復興使命之政權、與中華民國之覺醒、是以宣言不求一切賠償、今已由汪政權逐步達成此希望、日本於開國同時即以亞細亞之復興爲使命、關係日本之一切戰爭、皆爲此而戰、然其中爲日本所最不愛之事變、此次之中國事變、此皆由於不明日本眞意之中國所挑發、不得已而戰者、而日本對於曉使中國作兄弟鬩墻之爭、疲於奔命後、乘之美英及其他列國之欲望、力加排除是以日本始得守護東亞以至今日(未完)

新議定書簽署
柏林嚴肅舉行

【柏林廿六日國通電】關於延長防共協定効力之新議定書簽字或中華民國以次七國之參加該協定手續、已於二十五日正午在總統官邸大廳、於希特拉總統臨席及十三國代表列席下、嚴肅舉行、首由李賓特洛夫外長致開會辭、繼朗讀議定書、於是日本、大島大使、齊亞諾意大利外長、呂宜文滿洲國大使、巴爾頓匈牙利外長、史內爾西班牙外長、順次於議定書上簽字、然後各聲明依防共協定之精神、協力防共、繼芬蘭、丹麥、保加利亞、羅馬尼亞、斯洛伐克、克羅西各國代表、向李賓特洛夫德國外長、提出覺書、國民政府、因尚未派駐大使、故朗讀南京政府所報之電報、以代覺書、更有新加入國代表之聲明、最後以李賓特洛夫、外長之閉會辭、式典終了、再自二十六日正午、於外長官邸、由外長主辦、擧行盛大之歡迎會、繼於二十七日午後、擧開各種會議

防共協定延長滿洲國發表

關於防共協定効力延長議定書之簽字、廿五日午後十時滿洲國政府發表如次

康德六年二月廿四日、我國所參加之對共產(第三國際)協定、迄本月廿五日滿期、德國意大利及關係國協議結果、決定延長該協定之効力、本日已在柏林於滿洲國日本德國意大利匈牙利及西班牙諸國間將上記延長議定書、署名簽字終了、再中華民國々民政府、羅馬尼亞、保加利亞、斯洛伐克、克羅西芬蘭丹麥諸國、亦參加該協定當日已在柏林發表

協定延長日本情報局發表

【東京二十六日國通電】昭和十一年十一月二十五日、日德締結之防共協定、其後意大利、滿洲國、匈牙利、西班牙四國、亦行參加、至本月二十五日、已告滿期、事先在關係國間、關於其延長、已在協議中、結果決定更向後延長五年二十五日、在柏林於前記六國全權間、將議定書簽署完了、然後由情報局、發表如左

再根據議定書、此次中華民國外六國、亦參加該協定

「對關係延長防共協定効力之新議定書簽字之情報局發表」

昭和十一年十一月二十五日、日德兩國間所締結之對共產第三國際協定、即所指防共協定、於翌年昭和十二年十一月六日、除意大利、爲原署名國加入外、以後滿洲國、匈牙利西班牙亦行加入、共有加盟國六國、効果顯著、惟以五年之該協定有効期間已以今日滿期、故於締結國間、協議結果將本協定之効力、更延長五個年、意見一致、遂於二十五日在柏林、於日德意滿洲國匈牙利西班牙六個國全權間、簽字完了、原因共產第三國際、即赤化主義、擁有國際的組織、在世界各地、作其共產主義的擾亂工作、此亦勿須細說、隨之對此之防衛工作、亦須有國際爲組織以確立東亞新秩序、爲國策基幹之帝國、更痛感必要、今得觀成防共協定之更新及基於新議定書之條項、更有新同志諸國家、參加協定洵不勝慶祝者

新協定有融通神力
視對方動向發揮其活力

【東京廿六日國通電】在日德意成立防共協定之昭和十一年十一月廿五日數日前、其時總理廣田弘毅氏、對記者團言明「將發生震駭世界之大事件」聽此警告之記者團、宛如第六感之衝動、但不知究竟如何、然今日之成立防共協定、誠爲樞軸諸國擊破舊秩序建設世界新秩序、贈世界史以黎明之警鐘、察諸防共協定、成立之旣往、此協定實可謂對防止共產思想、與建設世界新秩序之目的、已博擧効果矣

△結成世界防共陣 日德防共協定滿一年後之翌昭和十二年十一月、意大利又以原簽字國之資格參加、殊有意義故日本爲防共樞軸、希特拉總統所呼之「世界政策上之三角形」之關係、即由是而謂、三國防共同盟以來、展開世界史的激門、無不直接間接與三國協定有影響、而三國協定、更於昭和十三年十一月締結日德文化協定、於昭和十四年三月締結日德意文化協定、此除鞏固文化的基礎外、此「樞軸三國陣」更成爲世界的防共陣營、滿洲國匈牙利(昭和十四年二月)西班牙(同十四年三月)又繼參加

△日華事變與防共 日德意成立防共協定後、在約歷七個半月之昭和十二年七月七日、日本遂濺進日華事變、但此武力發動、乃爲除掉蔣介石政權之抗日政策、予其以反省的機會、所謂蔣政權之抗日政策、其中竟爲容共政策、所以日本反擊抗日政策、即意在打倒容共政策、成立汪兆銘政權下之國民政府、所締結之日華基本條約之主要點 即反共之大義由此數點、情理顯然、結局關於日華事變之側面反共政策日本因係防共締約國、故始終以諒解、與原意之態度表明於中外、其努力之發生、自意大利始、召還在重慶之顧問、減少在華駐屯軍、德國繼撤退在漢口之軍事顧問團、又行禁止對蔣武器通商等之措置、尤其希特拉總統、在此前後於國會痛擊第三國干涉日華事變呼稱「確信日本絕對勝利」予日本朝野、以大感銘、嗣後事變擴大、日本政府、順應新情勢確立建設東亞新秩序之大目標、而防共盟邦之德意、又於歐洲、担負其所得之領域、建設新秩序亦勢所當然

△德意之新歐洲工作 德國在昭和十三年三月、因四國情勢時機到來、遂斷行多年宿願之德澳合併、開始建設歐洲新秩序、同年十月、接收芝第典地區、繼於翌年昭和十四年三月聲明捷克斯拉夫歸德屬領、意大利在昭和十四年四月攻略亞爾巴尼亞完成、即西班牙、法蘭哥將軍、亦於四月二十八日、進入爲赤色政權最後牙城之馬德里、終止四年間之內亂等、努力建設新秩序、歐洲亦擊維持現狀之英法美等抵抗必要、故協定國間協議對處上記諸國之攻擊乃至抵抗、而日本平沼內閣時「之檢討歐洲情勢之互相會議」即本此目的自十四年一月以降、擧行數十次、但爲外交的突發事件、不得不於八月下旬中絕、德國避免英法之包圍策、更爲打破此難計所行之最後的手段、即昭和十四年八月所締結之德蘇不可侵條約、因是無論英法美即防共國、反如晴天霹雷一聲因國際情勢「複雜怪奇」遂挂冠辭朝、各國亦論議沸騰、然日本更迭內閣、係由於國內事情、外交的則堅持爲日本帝國國是之防共方針敢然邁進、時當德英開戰、日本帝國政府、對複雜微妙之國際情勢、闡明「不介入」但嗣後國際情勢一變、德軍西部戰線大勝利、法國降伏、美國援英强化、更有不辭參戰之情況、如斯日本帝國政府、遂確立應付新情勢之世界戰亂的態勢、廟議一決十五年九月、成立三國條約、日德意亦在同盟關係內、則德蘇不可侵條約已有試驗、遂成固定之勢、繼匈牙利、羅馬尼亞、斯洛伐克、於同年十一月保加利亞於本年二月、克羅西於三月又相繼參加、德意及此等三國條約之加盟國、本年七月相繼承認國民政府、他方與蘇聯之關係又好轉、本年四月又成立日蘇中立條約而此防共協定、因防止共產思想侵入國內、故防共協定與日蘇中立條約、於國際法上外政上兩立自不待言

△融通無碍之協定 然變轉之世界、瞬間又放棄舊法式之德蘇、本年六月、果然俄然開戰日本帝國今日依然與德意爲同盟關係、與蘇聯則努力由中立條約、維持友好關係、此次防共協定之更新擴大、按日本帝國之立場觀之不過謂更新連結上記諸關係之一法式的一項、日蘇關係、只不變貌、國等則不變動、再關於日美會談之影響、日本並不擬另外加以新要素、然此次之更新協定、非徒爲具文乃有所謂融通無礙之神力、由於對方國之動向如何、發揮其活力

歐洲新秩序建設新體制
德將招集經濟會議
巴爾幹各國代表皆將參集維也納

【柏林廿六日國通電】由柏林會議之結果、歐洲新秩序之建設運動、已進行整備新體制新秩序之最重要的基礎、即經濟問題、德政府、於柏林會議後繼由本星期末於維也納、招集巴爾幹諸國之經濟代表、擧行協議、參加國爲德國及羅馬尼亞、保加利亞、克羅西、斯洛伐克等、是日新協定不取德國與此等諸國間締結單獨的多角協定形式、而作全部一體之單一協定、即

一、各國非以義務的增集生產不可、規定產業製品之配分數量、締結包括巴爾幹地域全部之綜合的經濟協定、參加國共謀生產物配給之圓滑

一、講求可以阻止此等諸國間不必要的競爭之方策

一、規定德國與巴爾幹諸國及巴爾幹諸國間之物物交換及生產方法、以謀巴爾幹經濟全體之發展與安康

傳以此等諸點爲綱領、而德國之方針、今後亘經濟文化各方面、以將以此形式、次第促進新秩序之具體化、維也納經濟會議、正是其第一步殊堪注目

防共協定延長中國政府聲明

【南京廿六日國通電】國民政府決定參加國際防共協定、已於廿五日由外交部長褚民誼氏、對德國外長李賓特羅夫發表聲明並外交部長談、將此旨對中外闡明、以明確參加協定意義、再汪主席、於二十七日夜招待日德意西班牙等締結國外交官、對此意義深重之協定參加、表示祝賀

・・・外交部宣傳部共同發表・・・

國際防共協定、係於一九三六年(民國二十五年)十一月二十五日締結者、以其有効期間爲五年故於本月二十五日、在柏林於日德意三國政府及匈牙利政府滿洲帝國政府、並西班牙政府間、將關於延長有効期間之議定書締結完了、我國政府、基於日德意三國之要請、乃決定參加本協定、本日我國褚民誼外交部長、已正式對德國外交部長、李賓特洛夫氏、拍電聲明、謂中華民國、基於前述議定書、欣然參加延長効力之該協定

褚外長談

【南京廿六日國通電】褚民誼外交部長談話(要旨)

受第三國際之禍害、最爲奇重者、首爲中華民國在二十年以前、於第三國際指導下、早有中國共產黨之組織、共產黨、假借三民主義中之民生主義即共產主義之一語、爲其護符、然而此一語、固爲一般所述者、但並非只做馬克思事已甚明、且在三民主義中關於民主主義與馬克思共產主義之異同、曾詳細敍述、兩者不獨在理論上、即其實踐方法亦爲反對的、在中國之共產勢力、雖一時敗退但其後因受第三國際之思想、藉口抗日以伸其赤化魔手、結果有此次事變之誘發、中國凡有土地均化爲焦土、人民悉遭塗炭之苦、我等爲再建中國、故必須根絕此第三國際之活動、但彼等之活動、因有國際的性質、故如期根絕其活動時則非與友邦協力不可、我國民政府、此次所以欣然參加國際防共協定者、即如協定條文所示、不外乎相互緊密協力、共同防衛第三國際之活動、內謀保護國之安寧增進社會之福祉、外國協力世界之安定發揮人類之正義是也

强化國際地位
・中國參加協定意義・

【南京廿六日國通電】國民政府自本年七月、與德、意、西班牙等樞軸國間、確立正常國交關係以來、爲參加日德意防共國際協定、經準備之結果以其機已成熟、乃於二十五日爲正式之參加國、國民政府之參加國際防共協定、係基於日華基本條約第三條、並日滿華三國共同宣言第二項之趣旨、始有此發展的歸結、亦即今後依此而登上國際外交之舞台、國府之參加該協定、有如次之重大意義

一、已足强化國府之國際的地位

二、明確的規定爲防共樞軸一翼之國民政府性格、使國府與共產黨合作之重慶政權間之根本的對立關係、愈爲明瞭

三、將新秩序建設戰之國府使命及任務、置於新的基礎上、使其責任、成爲世界的規模

開拓大陸百萬戶入植
具体計畫樹立

爲招致開拓大陸曠野之百萬戶、開拓民其不可缺之土地準備計畫之二十年大計、最近已由開拓當局確立、根據此計畫、假定每戶所有面積爲十町步、移劉百萬戶所必要之一千町步、已能確保

即據開拓當局之土地準備計畫、依適地調查所獲得之豫測面積、四百萬町步、與因購買所獲得之面積、爲稻田百六十萬町步旱田四百萬町步、小田三百萬町步之比率、共合旱田千三百二十萬町步、此百萬戶所要耕地各十町步(水田一町步畑九町步)合旱田千二百萬町步、至面積之一成百二十萬町步以爲國之共有地以沿用之業已達到堂々結論、開拓國策之前途、洋々無邊

港政廳公布十二條
國民戰時須知

【香港廿六日國通電】香港政廳、二十四日夜、發布緊急通告、指示僑於香港勃發、戰爭時之國民須知十二條、其主要項目之內容如次

一、香港被攻擊時、市街地最危險、住民務散集於指定之避難地

二、發空襲警報時、須躲入最近之房屋防空隧道、防空壕內

三、服從當局指定、研究防火措置

四、負傷者按輕傷重傷之區別各有救護設備、設置保護婦孺機關

五、香港受攻擊時行燈火管制

六、務聽從警備兵命令、努力行動

七、不可撒布致人心恐懼之流言蜚語

八、嚴守平靜最爲緊要

再關於上記之布告、當局稱不含危險直接迫來之意義、不過使住民預知戰時之必知耳

美徵用客船
輸送軍隊

【舊金山廿六日國通電】自日美關係惡化以後、成爲美國與亞洲間唯一運航船之總統公司船中、飛爾特號迭拉號兩船、最近竟拒絕一般乘客之乘船、據傳以上乃爲輸送軍隊用近受政府徵用之結果所致、再由新西蘭澳洲方面航路至夏威夷美國本國間連絡航路、業已變更馬特遜公司線、馬特尼亞號(一七、二二六噸)索雞門里號(一八、〇一七噸)兩船、亦以六星期之期限、受政府徵用云

敢覽林

◇上海美國水兵的撤退、直接間接受其打擊的很多、而最烈的是租界裡的敵性機關及鹹水兵吃飯的鹹水妹

◇水兵是敵性機關的護身符、水兵是敵性機關的大頭客、同時兵對於他們、在常識上、有同樣的重要性

◇然而水兵撤退之後、敵性機關紛々逃避了、而鹹水妹們却仍舊存在着—雖然苦々的留戀

◇可見自身沒有實力單靠人防的人、還不如賣色相的女人好

◇這種女人、也許可憐、但終究可敬、男人在某一點上、有學女人的必要—或早已有人在實行

◇但中國沿海居民、富於感受性及適應性、鋼過英美、也排過英美、鋼與排只在有風無風之間、見風就轉舵

◇所以水兵撤退之後、於租界裡人們生活本質上、不會有很大的影響能

滿洲生命 偉大貢獻

生命保險 幸福源泉

保險種類
養老保險
無診查保險
子女保險

保險之効用
養老保險及無診查保險 契約期間內被保險者遭遇不測時可以保險金作喪葬費及遺族生活之需契約滿期時可以取得之保險金作晚年慰安之資及子女婚嫁教育之用
子女保險 子女之教育暨嫁立業等費若不豫爲籌措難免陷於臨渴掘井使子女遺憾終身如加入子女保險於短期內以較少之負擔得隨成喪於契約滿期時受取豫期之保險金子女之教育暨嫁立業等資金可指日而待

特典
保險費低廉—各種保險之保險費異常低廉特別是無診查保險之保險費更爲低廉實爲斯界之空前記錄
手續簡單—無診查保險及子女保險均無檢查身体之煩加入手續極爲簡單
紅利優厚—養老保險自契約後經過三年即分配紅利爲年息五厘累加利率無診查保險每五年分配之子女保險紅利分配辦法與養老保險相同但利率稍異
致富良機—對於養老保險及子女保險贈呈抽籤券並贈予年頭等壹萬圓以下尚有多數之幸運中籤率極優

另備詳細說明書 函索即寄

儲蓄報國 建設翼贊

本社 滿洲生命保險株式會社 新京

支部所在地 新京 奉天 哈爾濱 安東 大連 鞍山 撫順 牡丹江 間島 錦州
吉林 四平 承德 齊齊哈爾 佳木斯 營口 通化 北京 黑河 海拉爾

英軍上陸法領 立即被德擊退

【柏林廿六日國通電】德軍司令部二十五日發表 二十五日正午據前線到達之情報稱、英軍二十三日夜在英法海峽之法海岸、以若干輪送船接近、敢行敵前上陸作戰、惟被防備沿岸之德軍、當即擊退、蒙多大損害而敗退

擊破英軍上陸作戰

【倫敦廿六日國通電】德軍司令部廿五日發表、已將英軍歐洲上陸作戰擊破、英政府官邊方面全然守沈默、不加肯定或否定

英軍平安歸還

【倫敦廿六日國通電】英情報對德軍司令部二十五日發表擊退英軍在法沿岸上陸作戰一節、亦於二十五日午後發表如次

英喉戒部隊諸兵力、由二十三日夜起至二十四日拂曉、在法國諾曼台海岸敢行上陸作戰、一同上陸後全員無事歸還

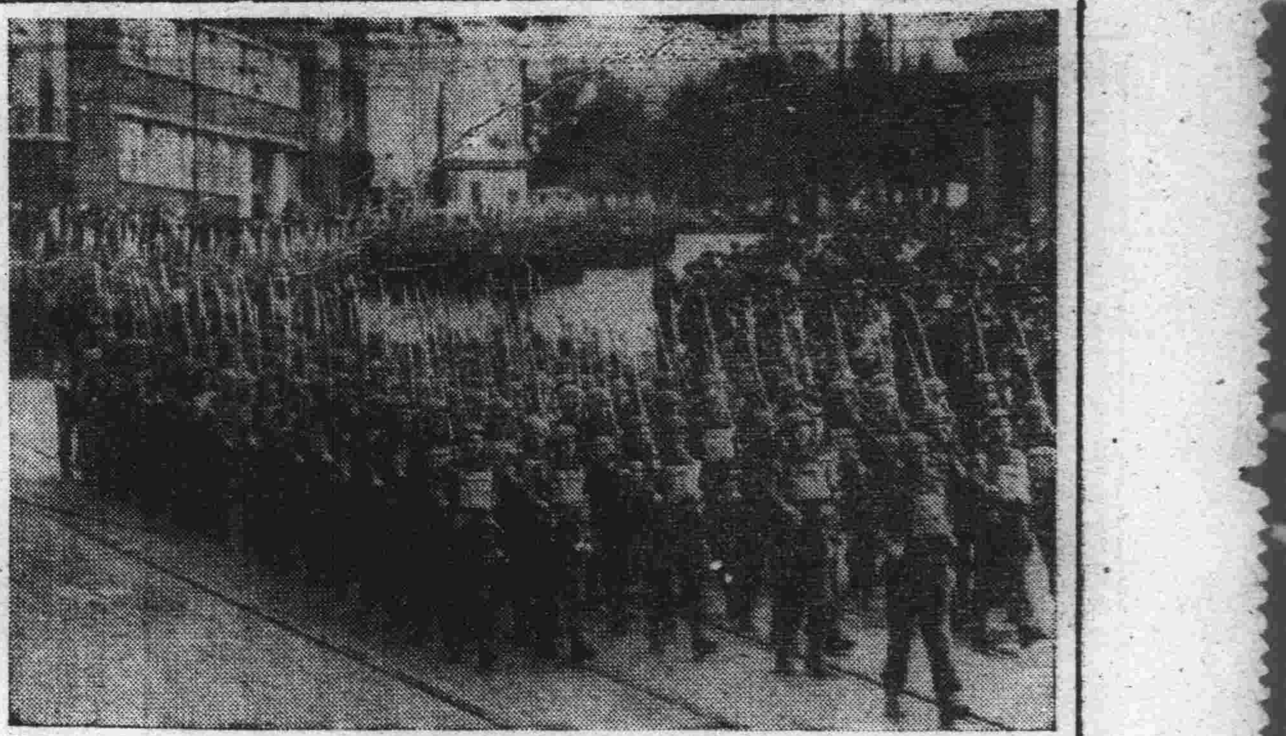

英澳軍隊大遊行 英美澳爲牽制建設東亞新秩序之盟主日本・與日本同志之友邦・強化A・B・C・D線・益趨露骨化・（照片）即在雪梨市舉行之誇示軍備完整的軍隊遊行

德軍節節接近赤都

機械化部隊已進至三十公里地點

【紐約廿六日國通電】據昂哥拉廣播廿五日德方之情報稱、攻略莫斯科只在指顧間、由蘇羅哥拉姆斯克方面進攻之德軍機械化部隊、現已到達僅距莫斯科約三十公里之地點云云

【紐約廿六日國通電】蘇聯情報局二十五日發表、刻在都拉東方九十六公里史達里諾哥爾斯克地區展開激戰、該地乃在德軍進攻莫斯科部隊之最東端進出地點、此方面之德軍攻擊今後爲最初、由此觀之德軍莫斯科包圍作戰、一益爲進展、故頗值注目

德軍由克林退出

【倫敦廿六日國通電】據二十五日本地所聞之莫斯科放送稱、進攻莫斯科之德軍、在赤都西北之克林區、有若干進展、但在此地區、蘇聯依然在阻止德軍之進攻云

印度軍占領基亞羅

【開羅廿六日國通電】英近東軍司令部二十五日發表、印度軍第五師團、已占領基亞羅附近之吳吉拉

意軍戰況發表

【羅馬廿六日國通電】意大利軍司令部二十五日對利比亞戰況、發表如下、一、福祖軍二十三日殲滅英機甲一師團、二十四日午後又殲滅一旅團……雙方均對……

兵力軍需品受莫大損害、德意軍將英軍之攻擊悉行擊退、同時並破壞英軍機三十一架、英軍艦及損害甚大、急遽增派援軍

二十五日爲決定此對策、言明待惟安利駐美大使之報告

美法國交惡化

【維奇也廿六日國通電】以龍免威脅將軍爲契機、美法關係頓遭惡化之途、維奇也政府方面、對羅斯福大總統、對多哥爾派延長武器貸與法、決定加以援助之事實、頗爲重視

赫夫斯德拉第氏 昇荷印經濟長

【巴達維亞廿六日國通電】荷印政廳經濟次官赫夫斯德拉第氏、二十四日歸還巴達維亞、再據本地消息靈通方面觀測、赫氏爲與轉任在倫敦荷蘭政府植民長之毛克氏之後、昇格爲荷印經濟長

美國海軍力（一）

計畫建艦九百六十八隻

以美利堅之對日通商條約廢棄爲契機、太平洋之危機傳說益甚、繼之美國結成資產凍結、及ABCD同盟、因此日本出發近衛通牒、故日美間今成一觸即發之狀態、聖戰五年末或微動之日本經濟力之強靱性及不脅威不侵略之日本陸海空軍守嚴冷靜的沈默使美國之野心發生焦勵之餘地、然朝野熱烈情勢日美危機將日益倍加當此之秋對美國海軍視勢加檢討確信乃在東亞新秩序之進軍途上加增一力

爲檢討其海軍實力先將其建艦史述之如下

美國海軍之陣容迄一九〇〇年頃實爲微渺者也、此當對歐羅巴對亞細亞乃距太平洋之國防安全感上必然的一時的現象也、當彼時即傲諸列國海軍力亦屬當然事焉

在一九一四年歐洲大戰勃發時、德國潛水艦於大西洋、印度洋、太平洋盛逞猛威、曾擊沉美國商船逐日品增、於是美國因海軍力之不實故依然決定建造……一九一七年……包含戰艦十六隻建造二百餘隻軍艦至一九二〇年遂告完成、一躍成爲世界最強海軍國於如此野心之下復作龐大之建艦計畫、然於一九一八年歐洲大戰終熄時、德國竟告屈服、由此二年後於華盛頓軍縮會議成立條約最大艦主力艦以三萬五千噸主砲十六英寸以內爲限以此結果美國建造中之主力艦十六隻內之十三隻拋棄海底、保有主力艦爲三隻（所拋棄之艦船中三隻三萬三千噸級航空母艦沙拉特他、列基勝頓已行再生）

如斯一九二二年以來、一九三三年羅斯福（現大總統）大總統（就任第一期）決案海軍建艦迄此後歐洲大戰後大若干屆四國之美國威牙伴得意、此間美國海軍建造每年逐漸……二隻、驅逐艦四隻、潛水艦二隻合計八隻、竟繼續十二年間

一九三三年羅斯福就任大總統時、受盡自國國防力、由產業復興資金中融通建艦費、三十二隻決定海軍建艦案、三四年依據第一次溫遜案決定建造九十四隻約四十萬噸之海軍擴張案

依此華盛頓會議、三大強國的海軍力成爲英五、美五、日三之比率、日本一九三六年脫離屈辱的桎梏、遂因美國預想日本建艦在秘密裡將溫遜案迫加八萬數千噸更於三八年全艦隊擴充二成、事實上成立第二次溫遜案然美國建艦依次開見解又行強化即約之首本一九四〇年……有相當進步、美國之建艦異常遲滯、倘遇重大時機不能抵對日本實力、是以建艦、有一層強化必要如此論調、識者間相當有力、昨年五月德國粉碎法國、見到英國孤立狀態以爲英國必在法國之後敗北者亦美利堅也

如果欲除此歐洲脅威必須可及的迅速實行防備、入本年在六月對議會要求臨時緊急國防費、由此中以二十五億圓充作軍艦建造費一路向大艦隊完成方面急進、因之造成戰鬥艦十、航空母艦五、巡洋艦六十一、潛水艦四十三、其他合計百三十七隻、更含入驅逐艦母艦、潛水艦母艦、水上機母艦、水雷敷設艦等十四隻、合計爲百五十一隻之大建艦而通過議會、於本八月作戰部長史達克大將向議會提出

加入此百三十七隻、建造增加全美海軍之七成案其理由爲考慮太平、大西兩洋之同時作戰故也、此即前者之兩洋艦隊案、即依此七成增加案成爲五萬噸級主力艦七、航空母艦八、巡洋艦二十七、驅逐艦百十五、潛水艦四十三、修理艦一、合計二百零一隻乃前古未曾有之大建艦案也、此大擴張案由史達克大將提出議案會後下院委員協商一時間半而承認至一週間後上院亦行承認迄今如何空想之案、於二年後成爲現實問題、而成立矣、於是合計三百三十八隻軍艦竟日夜兼工向完成方面進行矣

更在本年七月、據一上院議員所漏之消息、美國自一九四〇年作七年計劃擬造大航艦三十五航空母艦二十、巡洋艦八十八、潛水艦三百七十八、驅逐艦百八十八合計七百一隻又本年九月十六日紐約泰晤士華盛頓電稱

美國海軍、於九月十六日已將兩洋艦隊計畫建艦許可終結全艦隊之建造契約、此建艦計畫乃由一九四〇年七月一日開始、至一九四二年即明年七月一日達成總數二千八百三十一隻大建艦之最高潮、其中已着手建造者爲戰艦十七、航空母艦十二、巡洋艦五十四、潛水艦七十四驅逐艦百九十七完全包含爲合計九百六十八隻云

如果此載實此三百三十八隻大建艦最少亦足列國證目、假此大軍艦擴張、可知美國首腦者對兩洋管戚如何神經過敏、如何狂奔於脫脅威恐怖之城郭與活現紙上（未完）

子紙錄

◆集積世界第一之富而燃燒世界制覇野望之羅斯福大總統曾謂「美國將爲民主主義國之兵器廠」以自詡、其後全美兵器廠計畫、固極壯大矣

然此豪言設即成爲事實、而此龐大之武器亦不能泅海而渡至英國蘇聯以及重慶政權、當成爲問題者運送之船隻也、即彼以世界第一自命之海運國英國、今亦遭遇意空水兩面之悲慘擊沈、因斯、美國之造船力及船舶問題、最應重視戰前英國及加拿大保有船、二千百萬噸

英美海運力之薄弱

英國管理船一千萬噸、其後新造船百萬噸、由美國購入船百萬噸、合計三千二百萬噸、但至最近擊沈七百萬噸因戰爭及其他損失、現已入渠者二百五十萬噸、現在僅餘二千三百五十萬噸、但其中估計純客船及沿岸專用者一千萬噸、軍隊徵用二百五十萬噸、合計一千二百五十萬噸、去此而外、結局英國之必要重要物資輸送船、不過一千一百萬噸

◆英國新造船能力、戰前一個月十萬—十二萬噸、今因港灣設備、造船設備之破壞大體半減、故英國對美國之依存程度益高、然美國現在保有量、戰前大體一千百萬噸、其中航洋船約八百萬噸、然以老朽船居其大半、故輸送力不大

◆因此美國乃擬有合計八百九十三隻、五百九十萬噸之龐大造船計畫、此計畫現在究有如何進展乎、試觀本年六月中竣工之航洋船七隻六萬噸、又本年一月以降至六月竣工之航洋船合計四十隻、三十二萬餘噸、又據船級協會會長魯金巴哈氏、七月二十九日在協會年期總會席上發表全美造船所本年度竣工船合計大約有百十隻乃至百十五隻百萬噸

◆此項發表如果屬實、則本年下半期之竣工船、可達上半期之約倍額即七十隻乃至七十五隻、六十七萬餘噸、但爾後此項發表頗有疑問、新造船似難援爲援英之用

◆再美國之因難、即在貿易輸送上其自國船所占地位之小也、查自一九三一年至三八年之八個年、平均僅占三成、餘六成九須賴外國船、大戰後之一九三九年、比率更形低下、自國船僅占二成三、百開戰則外國船舶必益減少反之由於輸送物資之增加、援英勿論矣、即美國自體船隻亦必不足

日美會談續開

哈爾會見記者發表

【華盛頓廿六日國通電】哈爾長官、在二十五日午後會見記者席上談稱、於該日夕刻或夜間能與來栖野村兩大使會談、亦未可知、其後國務當局、非公式發表日美會談非在二十五日夜舉行、或將於二十六日舉行、哈爾長官二十五日與哈里法克、斯英大使會談、談大使、似委託連絡澳洲及荷蘭側連絡、中國側似被除外、結局二十五日夜與胡適大使作非公式會談、對此等諸國、傳美國之意圖、且聽取意見後、似有於二十六日與日本側會談之意圖

對日美交涉 哈爾長官談

【華盛頓廿六日國通電】二十五日哈爾國務長官會見新聞記者、以日美交涉爲中心、作如左之一問一答

問、與來栖、野村兩大使預定再何時會見？

答、至晚本日午後或今晚再開會談、但預定尚未十分決定

問、至現在止之會談結果、業已交涉基礎、到達一段階之消息作如何想々？

答、不親今後繼續會談、不能明白現在余個人得以言者之今之會談、主要者就各種問題、討議利害之得失

問、今後預定與A、B、D、C各國大使會談歟

答、本日午前已會見哈里法克斯英大使、更與澳荷蘭兩公使、作間接連絡、然未嘗與重慶側連絡

問、美軍之派荷領圭亞那結果、美國政府、有向荷領印度、亦作同樣派遣軍隊之意圖亦未可知、發生種々之臆測、如何

答、對於此問題、無何聞及

美首腦會議

【華盛頓廿六日國通電】羅斯福大總統、廿五日招集哈爾國務長官、史汀生陸軍長官、諾克斯海軍長官、馬歇爾陸軍參謀總長、史達克海軍作戰部長舉開會議、白宮傳稱會議「意見接近」哈爾長官對記者團、雖談稱「不過爲討議一般的問題」但據消息方面稱、關於德蘇問題、聽取意見云云

美對日壓迫 近愈嚴酷

【舊金山廿六日國通電】關於日美會談據本地各報之報道、漸次成爲六感的然對日人之取締、最近益加嚴重、既已延長聯邦檢察局調查之手、而正金、住友、三井、三菱、郵船等本地各支店長、日本商工會議所書記長、日本人會書記長、日本貿易斡旋所長等、屢次被招於陪審法廷、更對史達克敦日本人會、亦作同樣調查

羅大總統靜養旅行

【華盛頓廿六日國通電】羅大總統、於二十五日會見記者團席上發表、預定廿八日午後由華盛頓出發赴佐治亞州之假姆斯布林格斯、作數日間靜養於向該地出發前、與野村來栖兩大使作今一度會見、大總統未曾予以何等之暗示

美向圭亞那派兵

【紐約廿六日國通電】於H、T報二十五日之報上載稱、美國之荷領圭亞那派兵、乃爲對樞軸國強調軍略的措置、大要如左

德國企圖占領達加爾美國決意爲對此抵抗時、美軍之向荷領圭亞那進駐、其際將活躍、不僅此派兵即對庫拉索荷印等、及荷蘭之屬領不向戰時、平時、對其保護、表示予美國之協力、日本對荷印不顧染指故發穩重之警告

再開五國會議

胡渝大使閉會後面呈憂色

【華盛頓廿六日國通電】哈爾國務長官、二十四日自午後四時十分、迄同六時五分、約二時間、招集英澳荷及重慶政權代表、再度開五國代表會議、然於會議終了後、國務部發表如左「今日之會談、乃繼續二十二日之會談、此種之會談、今後更將開一次、或數次亦未可知」一方哈里法克斯英大使儘言除星期六會見新聞記者所說過話以外無何可言、輒々混過、胡適重慶大使、於情報電影班鏡頭前、在參加代表之中、爲最苦爽之臉

打破英美海洋制覇野心

重建自給自足經濟體制

鈴木企畫院總裁突破難局大會演說

【東京廿六日國通電】於二十五日日比谷公會堂突破難局大會席上、鈴木企畫院總裁演說要旨如左

現今之世界、乃爲在動亂之坩堝中、此戰爭決非暫時者、其根本極爲深淵、此戰爭即爲打破十九世紀以來擬建設於各民族犧牲之上之舊秩序、打破英美之海洋制覇之世界之舊秩序、以謀將各人各民族、各得其所、世界新秩序建設行動之曲線、即爲現在戰爭之眞正姿態、處此之道乃僅爲一貫不動之國策、在世界新秩序建設之前途、實有莫大之障碍、突破此種難局、必以遂行一貫不動之國策、確立國防國家體制爲急務、然而確立此之第一條件、除對世界昂揚優秀之日本民族精神外別無他也、吾等血管須流北條時宗之血以及明治維新偉大志士之血、吾等當此世界不得不昂揚大和魂第二非脫離過去數十年間樂成之英美依存之經濟體制、非而確立自給自足之國防經濟體制不可、然而爲達成此體制、須克服一切困難、打破對日包圍陣形之封鎖、而不得不斷行重易日本經濟、吾等天孫民族、對日本列島、若以爲將來物資之不足、吾等必斷乎得堪國難、爲確立此國防國家體制、各人對其消費生活非以與國共憂與國共樂爲吾等生活信條不可、英美侵略印度、馬來、夏威夷、菲島歷永年擁護天然之資源、呼籲維持今日現狀、自鄂大互會談以來、英美之工作、除將世界之不公平、使平等化之陰謀外並無他也、吾等無論如何亦不能不勝以一億同胞民族之團結力而爲莫大之効果、持一億同胞之和、民族無論處於世界之何處、亦不能不存在、吾等決不恃物資、對一致團結日本人之使命、自宜徹底國體之本義、一致協力向突破國難邁進吾等之前途、實爲洋々者也、吾等將爲世界之指導者必矣（照片鈴木企畫院總裁）

戰火迫近泰國

西古倫報揭論警告市民

【曼谷二十六日國通電】二十三日西古倫報、刊載社說、警告國民戰火已迫至泰國之大意如左

先週來時局益爲緊迫、泰亦立在不得靜觀之狀態、應任命最高司令官以下陸海空各總司令及其他、以備一朝有事之際、果泰國將與何國而於何時戰爭、即質問鑾貪總理時、亦祇能答「不知須依美之態度如何而定」如問羅斯福美大總統時祇能答曰「不知須依日本態度如何而定」向邱吉爾英總理亦必答「不知須依日本態度如何而定」最後即向東條首相問時、彼亦必答曰「不知須依美國態度如何而定」無論如何勢必使泰國投入戰火、確有難以遊免狀態與何國而戰乎雖尚難測、但泰國不問其與何國、對協力一致侵略者決與其始終戰爭到底、吾等泰人、已至不得不戰之狀態今月中非完成凡有之戰備不可

浦波號抵第里

【昂璜廿六日國通電】果或日本新嘉坡領事重大責務之浦波號、二十五日午前六時五分由昂璜出發、繼續快翔、於後五時十七分安抵的黎爾首都第里

淺間丸抵日

滿載南洋撤退日僑

【神戶廿六日國通電】爲撤退新加坡及菲島等南方日僑之遞鄉船淺間丸、自前六日由橫濱解纜以來、十四日在新加坡十九日在馬尼拉、各搭載日僑而就歸船之途、於十六日午前八時半安抵神戶投錨於和田海面、船客新加坡四百二十八名馬尼拉六百四十六名、共計千七十四名、經檢疫後、正午緊於第四號岸壁、受外務、拓務兩省以及兵庫縣、神戶市、神戶商工會議所、及南洋協會等往迎裡、已登止懷念母國之土再該船更有英人六名來日

內閣四長官

與東條首相要談

【東京廿六日國通電】鈴木企畫院總裁及星野書記官長森山法制局長官、谷情報局總裁、廿五日午後四時廿分至首相官邸、訪問東條首相、關於目前之重要問題、作種々協議

東安以下三市 來年施行市政

滿洲國建國十周年以明春元旦爲期、在公主嶺通化、東安三地施行市政、由全滿十九市、再一躍而爲二十二市

內閣情報局 新設調查室

【東京廿六日國通電】政府爲強化擴充內閣情報局、以情報局即應時局、爲期廣泛宣傳活動萬全、此次更遂同緊迫時局進展、爲期遂行活潑之情報宣傳、新於總裁官房、設置調查室、業於二十五日發表其要綱、據此該調查室、以各部長（五名）各部之第一課長（五名）及總裁官房第一第二課長（二名）以及總裁任命之情報官（若干名、其中若干名專屬調查室）構成、審議關於確立遂行國策基礎之情報政策、及以圖統一調整實施方策爲目的然而因該調查室之設置、各部課間之連絡較既往可更保一層緊密、所以對應複雜化之內外情勢、爲使企畫情報宣傳及實施圓滑化、再調查室之設置化之不以官制、乃按內規云

翼贊議員同盟

新政治體制確立

【東京廿六日國通電】關於確立翼贊議員同盟 新政治體制委員、於二十五日之役員會決定委員長山崎達夫輔氏其他委員六十名、既已發表預定二十七日開第一次委員會、選後開兩三次之總會、詳述意見後、分爲翼贊會關係調整、政治力結果、議會運營改善三小委員會、於通常議會前、已得成案

谷民生部大臣 視察在哈學校

谷民生部大臣、爲視察在哈諸學校、於二十五日午後一時三十四分抵哈、預定滯在至二十九日

追加豫算計上

一般特別兩會計

滿洲國政府、對一般、特別兩會計編入追加預算、於最近國務院會議、上程可決、逐漸實施、追加預算案主要者如左

△一般會計（單位千圓）種子配給損失補償費（七年度分）六、三〇〇、關於大陸歸農開拓民之經費九四、煤炭平衡資金滾入補償金（八年九月四、二九〇

△特別會計 地方財政調整費金九九〇支撥國債利息及其他關係經費六三〇、國債金特別會計向一般會計、滾入分三五〇、〇〇〇、向該開拓業特別會計、滾入分六三〇、〇〇〇、投資特別會計二〇、八〇〇

莫蘇爾百五十年祭

柏林新京紀念放送

生於德國之世界的音樂家莫蘇爾、既逝去百五十年、其忌辰即十二月五日、在樂都維也納爲追懷樂聖、將盛大舉開百五十年祭、然於百五十年祭前廿七日午后八時亘三十五分間（滿洲時間）由柏林放送局將樂聖所遺不朽之名作「交響曲」調、向滿洲國廣播、故新京中央放送局、對由盟邦想不到之贈物、向感激全國中繼放送

賀陽宮大妃殿下薨去

【東京廿六日國通電】賀陽宮大妃子殿下前因患病而於麴町區紀尾井町御別邸御靜養中、迨至二十六日晨因胃出血御併發、以致陷於重態、遂由御本邸、急赴御別邸之賀陽宮、同妃兩殿下、以及若宮姬宮、瑜心看護甚、本於午前六時薨去

感謝肺病良藥

敝人樂占元現年三十七歲患肺病五六年之久初得咳嗽毫不注意於去年間忽又吐血病勢異常夜不能安寢飲食無味面黃體瘦各處調治毫未見効舍弟於新京東北商行充火險主任聞聽新聞得知奉天國瑞藥店益壽丹肺病專門藥濟人不在少數乃給家來函屬敝購服初購兩盒服下嗽漸咳減日漸輕夜能安眠陸續購服數盒所有之病霍然若失體健如昔至今未犯感該藥店靈藥救我復生之恩無以爲報僅具數行刊登各報端略表微意並介紹患同病諸君速購服此丹早除病苦每盒十二付國幣七圓函購另加郵費二角

總發賣奉天市小北關外西 國瑞藥店

樂占元謹啓

金城銀行大連分行

本行辦理存款放款匯兌商業銀行一切業務各大都會均有分行辦事處或特約代理機關

行址 大連市山縣通三番地

電話代表、㊁六一一三 ㊁六一一四

匯兌部專用電話㊂一〇四三

本行特種小額存款利息優厚手續簡便

廣東金製 烏鷄白鳳丸

說明 主治 特長

金勃先藥房

同仁醫院 各科診療

滿洲教育會兒童協會附屬

大連市西崗大街門西 電話㊂三二六六番

華春照像館

大連市平和街大西 電話②二六七二

◇照像洗片放大縮小彩色電影

◇洋服便服古裝花冠

營業科目 奉天製版所

寫眞銅版 凸版凹版 機械商標 ネームプレート

夾銀禮品 各種風景 電刻銀像 美術銀盾

奉天市瀋陽區大西街五之一八 電（二）三九九一

肺病吐血咳嗽斷根藥百效丹

專治◎青年人吐血帶血努力勞傷干咳不止呼吸不靈一切肺病服之全愈永保不犯

主治◎老年人四時寒冷犯咳喘嗆不止睡臥不安痰壅氣促一切咳嗽服之均奏奇效

定價◎半料七元一料拾元滙款買納不加郵費收款寄約不悞

奉天城內莊王府胡同 西春堂專門秘製

頭痛聖藥 新腦

醫學博士 森田資孝先生發明

立止頭痛！靈効如神!!

腦新如遇頭腦疼痛非常難忍時、頭目眩暈神智昏迷時、或讀書過度精神疲倦時及惡醉宿酒未醒時、倘速服腦新可立見奇效、其効若響、服後三分鐘、頓覺頭目爽快神智清新、苦痛若失、有如夜月秋遊能有心曠神怡之妙、此係嶄新爲本劑獨具之特長、且雖連續服用、對於腦神經或心臟胃腸等、決無副作用、亦無影響、孕婦服用亦無害

主治 偏正頭痛 頭迷眼花 精神疲勞 宿酒醉解 頭沉腦痛 腦筋疲乏 面神經痛 暈船暈車

日本名古屋市 荒川長太郎合名會社製造 新京藥品株式會社

掃五淋

最新發明的治淋妙劑 風靡一世的奇効品

賴此妙藥！祝君解除痛苦！掃五淋！是你我的恩公！

主治効能：五淋白濁 急慢性淋症 睾丸炎 攝護腺炎 子宮內膜炎 喇叭管炎 淋菌性關節炎 膀胱炎

各大藥房皆有出售

株式會社 藤澤友吉商店 大阪・東京・上海

株式會社 滿洲藤澤友吉商店 奉天・大連・天津

再調整興農合作社 使邁進合理的運營
待首腦部視察歸來樹具體策

滿洲農村唯一之經濟國體、異常活躍之興農合作社之活動、此次於斷行再調整之下、使合作社向新使命遂行上邁進、果成農業滿洲之重責的意見、不特政府都內、並現地側亦有主張、即興農、經濟兩部、並合作社、再期強化合作社運營之誠心的方途、已有在各方面蒐集材料之模樣、然而關於再調整之方向、對於合作社之根本方針、依然無何等的變革、惟有期圖金融與經營適進於合理的運營、使得確保業務斷行再調整之使命、此誠爲最便於時宜的良法、既已由合作社中央會、對於右之方針、以堅持的決心、向前進行其於業務再調整之方向、爲樹立以技術改善之具體策、乃特派法制理事長、中島、牧野、金各理事視察全滿各地省聯合作社、待首腦部之歸京當可能樹立以調整之具體策、蓋對合作社之方向、有須再檢討之論點者、若對金融部分、對農事共勵之批判等、於滿洲之農村金融、由滿洲之特殊事情、並金融之現狀上觀之、則遂行以小付之金融者、由現在之興農合作社辦理、實爲最妥當善策、革之必要、殊如農事共勵的、與金融分轄、頗有極大的危險、特於回收之順序、並對長期金融(畜產農器具)有若干之矛盾等、則此等亦誠有技術的改於農事共勵之方向、鑑及現在合作社之資產難、即在創立當初之政府助成金政策陷於難以完遂者、乃最大之原因、是以此次排除劃一主義、採取重點主義、集中於資金指導之重點爲最妥當、結局合作社之方向、以重點興農會爲基礎農事共勵、是以興農會爲中心、事務費以紅利貯金、手數料其他交易場、購買販賣事業費等向農民還元之方法、由於當面情勢、而農事共勵部門、金融與興農資金相睨合、俾推進能率、暫時之方法迴避改正根本方針、對事業運營調整、力謀推進之情勢頗爲濃厚

鑛產統制會 開一次設立委員會

【東京廿六日國通電】鑛產統制會之第一回設立委員會、於二十五日午前十時在丸之內工業俱樂部開會、到有伊藤文吉男其他設立委員十一名、商工省到有津田鑛山局長、渡邊鑛業課長其他係官、並津田金鑛聯事務理事出席、設立委員長互選結果、衆推爲伊藤文吉男、附議事項如左

一、統制會定款之件
一、統制會負担創立費及其消却方法之件
一、初年度之收支預算及附加徵收方法之件
一、金鑛聯事業財政及權利金繼承之件

作愼重審議午后一時散會、再會長銓衡委員會、十二月三日由之創立總會、於十二月十八日舉開

鐘紡本期紅利

【東京廿六日國通電】鐘紡並鐘實、於二十五日開重役會、承認當期利益金處分案、配當鐘紡年一成八分据置、鐘實七分据置、再附議於十二月二十六日之定時股東總會

天津日本商業統制 各組合結成聯合會

【天津訊】爲期商業統制組合相互間之提携連絡、物資及物價之調整並統制運用之圓滑、結成配給部門二十四組合之天津日本商業統制組合聯合會、已在十七日於天津商議開催創立總會、從此則與輸配統制組合相同、而配給統制聯貿易、工聯(生產)之既設機關遂見成立、理事長以天津商議理事坂根準三氏、常務理事以大丸百貨店副支配人杉野忠三氏、及天津商議業務課長佐藤英彬氏、均已選出

再所屬組合爲如左之二十四組合、事務所暫置於天津商議內

第一部、天津食糧品小賣商組合、天津食肉小賣商同業組合、天津魚菜同業組合、天津豆腐商同業組合

第二部、天津日本人吳服商同業組合、天津和洋雜貨小賣商同業組合、天津之大小布帛卸商統制組合、天津洋服商同業組合、天津世帶道具小賣商同業組合、天津藥組合

第三部、天津疊及疊表同業組合、天津家具裝飾同業組合、天津建築材料商同業組合、天津燃料同業組合

第四部、天津印刷墨油同業組合、天津書籍雜誌商同業組合、天津文具事務用品商同業組合、天津度量衡器計量器商同業組合

第五部、天津廣播機商同業組合天津時計眼鏡同附屬品同業組合、天津寫眞材料商組合、天津瓷音器唱片商組合、天津電機商統制組合

獎勵產銅成績良好 明年仍然繼續實施

爲國內產銅增產對策、由本年度實施之產銅獎勵金制度頗好結果、經濟部繼於明年度仍行實施、編成明年度預算刻與生計處折衝中、右項內每噸二百之出貨獎勵金、與頃在經濟部考慮之銅價格改訂問題相關聯、並行研究、銅鋼一噸每一公里五角之運費補助金、不拘銅價格之改訂如何仍存續之意向

木料繼續到貨

由滿洲國定購之大宗木料自月初即先後輸入連市、第一次輸入約十車、第二次又於二十三日輸入六車、計共十六車

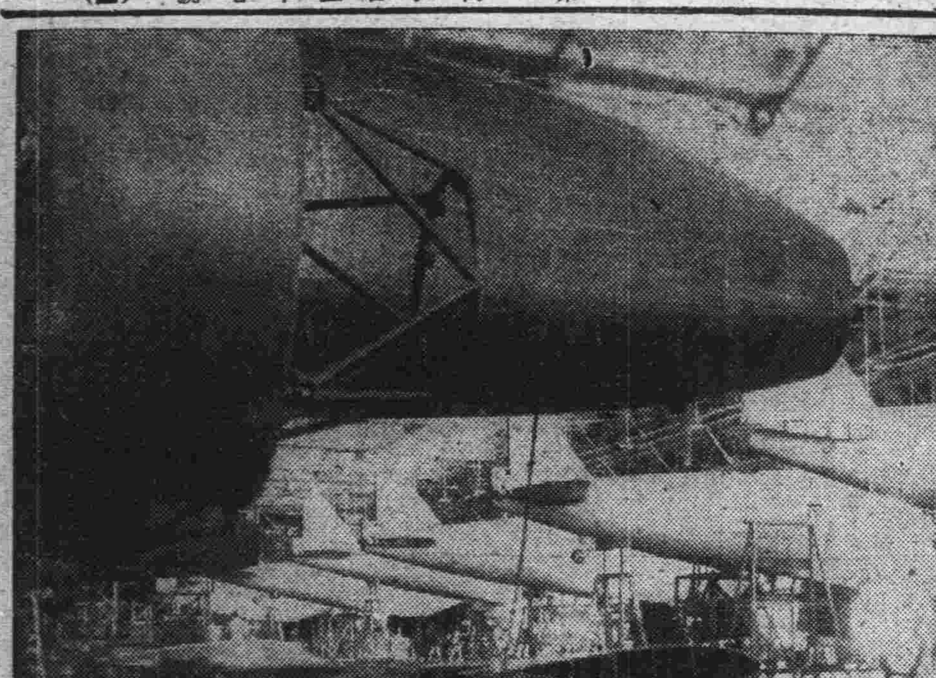

產業日本之七 飛行機工場

由於事變的發展·日本航空機的製造能力·勿論於量的·以及於質的·也有驚異的發展·已於航空機工業凡所有工業之綜合的發達上·鞏固的基礎·集工業各部門研究之精華·現代技術精粹而以之製作飛行機·今日得觀日本航空機工業之躍進·實爲日本科學立國·技術立國的象徵

[illegible]東洲製材組合[illegible]業者之實買分別配給與業者、至其價格、刻正檢討中、據云今後尚行陸續到貨、待所定者全數列齊則業者之配給最多者爲二十五車、少者十車、對於各業者之配給數量、貨雖未到齊、而已有正當之討論、至販賣則由組合側指定需要之購買無販賣云

事變國庫債券 共發行六億圓

【東京廿六日國通電】政府於十一月廿六日實行對支那事變國庫債券(卅六號)三億圓及三分半利國庫債券「卅八號」三億圓、合計共六億圓以左記要項發行

支那事變國庫債券
一、償還期限、迄昭和卅四年三月一日
一、發行價格額面每百圓九八圓
一、利息付給期三月一日及九月一日
一、初期利息
昭和十七年三月一日繳、額面每百圓九角二分
一、利息分配比率
復利　三分六厘五毛
單利　三分六厘八毛

△三分半利國庫債券
一、償還期限、迄昭和卅四年三月一日
一、發行價格、額面每百圓九十八圓
一、息繳付日期、三月一日及九月一日
一、初期利息、昭和十七年三月一日後繳額面每百圓九角二分
一、利息分配比率、復利三分六厘五毛、單利三分六厘八毛

對應戰時增強國力 勵行整振精神物質
時局突破講演會賀屋藏相鴻論

【東京廿六日國通電】賀屋藏相二十五日在日比谷會堂大政翼贊會主開突破難局大講演會席上、開陳鴻論、茲錄其概要如左

政府鑑於現下之情勢、對強力完成國策、負莫大之努力、而以強力、完成國策者、則必須由精神、物質兩方面上勵加[illegible]今日之戰力國家總力戰[illegible]否、即如斯也、而試觀今日我國之經濟事情、其底力之堅強令人驚愕、在事變勃發以來四年間、消化二百五十億之公債負担百五十億之租稅、而得到確信的人、果爲日本、但對迄至今日仍立在長年間自由主義的經濟機關之下、發展經濟轉換計畫經濟者、誠乃人類史上之一大事業、歷年之計畫經濟目標、在物價與紅利、外國匯兌交易之三域內、觀諸今日之本事情、非逆轉紅利、亦非減落匯兌交易、唯物價顯著相當昂騰、然而此項較諸外國亦非爲問題也、日本國民貯蓄達至百十億圓之多、本人首言明日本爲對處事變、應增強國力[illegible]決不得安心、[illegible]即如何強化處事變以如何增強日本之國力、十分認識日本經濟之強韌性、今後必須更加一層積極的進展日本之經濟力、政府會提示幾多之預算案、法律案以資完遂國策、國民諸君對此如不予以協力、實行、則政府之國策、即難以決定、而大政翼贊會之使命亦在於協力政府之政策、以國民組織實行指導、協力國策之第一捷徑、在實行貯蓄、貯蓄即戰爭也、對百七十億貯蓄之實現、國民個個均以立於前線之意氣去努力、確立東亞共榮圈、應把東亞從白人奴隸的存在裡解放、日本現舉國家之總力與[illegible]完遂、失政確立共榮圈則日本之前途誠應恐懼、要知道、北自不待論、即滿洲亦難保全清戰爭前之狀態、亦不得不回歸日[illegible]乃立於皇國興廢關頭、應諒解興廢之眞意、振起一大勇猛心突破難局

[illegible]與日本當局及日配側接洽之滿洲書籍配給合理化問題、田中滿配常務理事二十二日歸連談、已日滿間之書籍配給會社常務理事一郎氏、於二十一年[illegible]問題亦已圓滿結果、望請滿洲國政府之承認、書籍可維持定價售賣云

各種火爐 公定價格

多期取暖必需之火爐、因恐一般商店任意高抬物價、致州廳當局、對於其種別型式、會有公定價格之決定、並指定販賣店、實行區域之要制販賣、查現在於市內大宗行銷之火爐、式樣及公價如下

種別	公定價
△先達式中型	三十三圓四角
△先達式大型	四十六圓三角
△先達式炊事用	三十七圓四角
△密給式中型	四十五圓七角
△興亞式中型	三十六圓七角
△興亞式大型	四十九圓
△櫻式中型	四十五圓七角
△滿洲爐	四十八圓五角
△佐々木三三號	四十三圓四角
△佐々木二號	四十四圓四角
△佐々木一號	五十二圓二角
△福祿爐二號	二十六圓二角
△福祿二號	三十四圓四角
△福祿炊事用	二十九圓八角
△亞細亞式	四十五圓六角
△朝日型	三十六圓
△不倒翁大型	十七圓四角
△不倒翁小型	十四圓四角
△溫取爐大型	九圓一角
△溫取爐小型	七圓五角

大白菜價上游

隨同時節之變遷、而本埠之中央批發市場、因屆貯藏時期其來源頗呈不暢、已漸次減少

查日來之大白菜、因寒冬貯藏需用浩大、致市價較諸以前、頗示上遊、日前每貫二圓四角乃至四圓、迄今因來源不暢、求購較多、故此已隨情勢而昂騰、每貫竟達四圓八角左右、想今節屆寒冷、尤非產期、存底漸減、其市價當必軒昂云

十一月輸入 人絹達鉅額

州內人絹織物之十一月份現在輸入數量、據關東州人絹貿易實業組合之調查、達三百五十萬圓之巨。與十月份全月比。增加約三分之一、如此則足可證現在州內日滿人絹業者之在庫數字、必有驚人數量刻對日滿業者在庫數、正在進行調查中

與銀發表公募債券

【東京廿六日國通電】興銀於二十五日發表第六十回減低興業債券四千萬圓之募集條件中、公募三千萬圓、殘額一千萬圓以借換之分充當
一、發行總額四千萬圓
一、減低比率爲八厘七毛五米
一、募價格額面百圓、即爲百圓、但繳入額爲控除減低料之金額
一、償還方法、及期限、昭和十七年十二月十五日全額償還
一、呈報期間、十二月四日起至五日
一、應募者利息的分配爲三分二至九毛餘

露面列車研究成功 來月於奉天試運轉

爲節省燃料、由於滿洲天候而制服困難之露面列車、已爽誕生、露面列車、即汽車之列車、以運輸貨物一二輛編成現在德意滿蘇各國均所使用、而旅客輸送用列車、接續車振動激烈、雖非十分完全、但此乃世界汽動車界之宿題、但滿鐵々道研究所之內燃機部門研究室、歷數度改善試作。刻已能供於實用、完成完全列車十二月開始於奉天試運轉、此露面列車之牽引車、即如滿鐵一種車之座席、定員三十五、接續車一輛定員二十、時速五十啓羅、旅室包車可搭百二十名、對接續車之振動、在連結接續車、前輪裝置統、以使聯緊密接、輸送費、燃料費合計較汽油單車、約差半額、此外此列車之特長、即裝置汽鍋、在寒冷時潤滑油凍難發動不得力時、在廿分許即可始動、(已往使煤得長期間溫暖)塵埃如多時。有發動磨耗較日本多吸收十倍之外氣、其成功實乃滿洲汽車界之劃期的改善

•歡畜學會舉開總會有期•

滿洲獸醫畜產學會。將於二十八、九兩日。假大連市大山通遼東旅舘。舉開第廿八回定期總會。關於役員改選並協議事項。協議決定後。至市內關係地方參觀

△鴨綠江水電發行社債

【東京廿六日國通電】朝鮮及滿洲與鴨綠江水力發電所企圖社債發行、與興銀進行折衝此即以十三銀行(興銀、正金、朝鮮、三井、三菱、第一、安田、住友、三和、第百、野村(東滿、神戶)五信託(三井、三菱、安田、住友、三和)結成三團引受社債、仍以上三團爲代表二十四、參集興銀協議之結果、第一回發行分、近將以朝鮮鴨綠江水電社債一千萬圓爲四分四厘、決定十年之期限發行之再於十一月一日以特殊會社、再發端之東亞海運株式會社、社債引受之三國亦新加入三和銀行、有十四行及五信託之擴大、同日於三團會合第三團社債一千萬圓如前回同樣決定爲四分二厘(九十九圓五角)

改正華北蒙疆間 旅客攜帶金制限

於華北蒙疆間攜帶通貨、從來自蒙疆側有五十圓之許可制度的規定、於十一月十日復行決定減爲二十圓由兩當局間協議之結果、十六日起照左列實施

由蒙疆向華北向旅客之攜帶通貨
一、陸路的場合
甲、由蒙疆向華北旅客之攜帶通貨、規定爲二十圓不要許可限度、如過此以上之金額、須要蒙疆政府財政部長之許可
乙、由蒙疆經由華北向日本(除關東州)之旅客攜帶額定爲二百圓、亦不要許可限度
二、空路的場合
甲、由蒙疆向華北攜帶通貨至五十圓則以有許可看待之
乙、由蒙疆經由華北向日本(除關東州)旅客之通貨攜帶額外、定爲二百圓亦不要許可限度

△由華北向蒙疆旅客之帶攜額
陸路、空路均得攜帶至二百圓爲止
再由華北於日本、滿洲國仍如從來、向日本(除關東州)旅客攜帶額、爲二百圓、向滿洲國、關東州爲五十圓

•開魯國立種馬場竣工•

【開魯訊】急於建設之開魯國立種馬場、此頃已於開魯縣城外竣工、新種馬場總工費十萬圓、廐舍二棟、倉庫二棟、宿舍二棟、其他裝蹄場、浴場等合計十棟、既已有優秀種馬六十頭

開始發放油票 即將配給豆油

大連食料品組合、於日昨二十六日、已開始領到大批民需豆油、計一〇二噸、即五百六十七桶、每桶三百斤、總共已達拾七萬餘斤、現已領油到手、故各配給店已發放油票、開始配給、而配給數量仍如前同一人至五人、領斤半、五人至十八人領二斤、十八人至十五人領三斤、十五人至二十八人領四斤、二十八人至三十八人領六斤、三十八人至四十八人領七斤、四十八人至五十八人領八斤、五十一人以上爲特殊配給、可向食料品組合請求購領、望一般需用者注意及之

△商況▽

匯兌 (十一月二十六日)

倫敦銀塊	二三辨二分一
同期貨	二三辨二分一
紐約銀塊	三四仙四分三
孟買銀塊	
德英滙兌	四弗〇三仙四分三
美中滙兌	
英美滙兌	五弗三四
英日滙兌	四弗〇二仙五〇
英中滙兌	
英法滙兌	〇弗三仙六分三
鋼鐵股票	五二弗〇分〇
阿那克答	二七弗〇分〇

◆神戶滙兌

日美實賣	二三弗一六分七 / 二三弗三二分五
日英實賣	一先二辨〇分一 / 一先二辨二分〇

◆支加哥小麥

十二月	一弗三仙八分一
五月	一弗六仙八分三
七月	一弗元仙四分一

◆印棉換算(落七角八分)

布勞其留月	三六留比四分一
歐拉姆十二月	一九六留比四分三
三月	一九留比二分一
餅格爾十二月	一三留比四分一
三月	一四留比四分一

股票

◆大連長期股票 前場(十一月二十六日)

	現	期	卯
五品 放	二五六		二五二
五品 中			
五品 收	二五六		二五二

◆短期股票

	放盤	大價	小價	收盤
五品	[illegible]	[illegible]	[illegible]	[illegible]
滿取	[illegible]	[illegible]	[illegible]	[illegible]
大新	[illegible]	[illegible]	[illegible]	[illegible]
新東	[illegible]	[illegible]	[illegible]	[illegible]
鐘紡	[illegible]	[illegible]	[illegible]	[illegible]
新鐘	[illegible]	[illegible]	[illegible]	[illegible]
郵船	[illegible]	[illegible]	[illegible]	[illegible]
郵新	[illegible]	[illegible]	[illegible]	[illegible]
商船	[illegible]	[illegible]	[illegible]	[illegible]
帝新	[illegible]	[illegible]	[illegible]	[illegible]
東電	[illegible]	[illegible]	[illegible]	[illegible]
日電	[illegible]	[illegible]	[illegible]	[illegible]
日糖	[illegible]	[illegible]	[illegible]	[illegible]
日鐵	[illegible]	[illegible]	[illegible]	[illegible]
日石	[illegible]	[illegible]	[illegible]	[illegible]
鋼管	[illegible]	[illegible]	[illegible]	[illegible]
滿業	[illegible]	[illegible]	[illegible]	[illegible]
滿鐵	[illegible]	[illegible]	[illegible]	[illegible]
染料	[illegible]	[illegible]	[illegible]	[illegible]
大機	[illegible]	[illegible]	[illegible]	[illegible]
同新	[illegible]	[illegible]	[illegible]	[illegible]
電業	[illegible]	[illegible]	[illegible]	[illegible]
瓦斯	[illegible]	[illegible]	[illegible]	[illegible]

◆大連長期股票 後場(十一月廿六日)

	現	期	卯
五品 成	二五七		二五三
五品 中			
五品 收	二五七		二五三

◆短期股票

	放盤	大價	小價	收盤
五品	[illegible]	[illegible]	[illegible]	[illegible]
滿取	[illegible]	[illegible]	[illegible]	[illegible]
大新	[illegible]	[illegible]	[illegible]	[illegible]
新東	[illegible]	[illegible]	[illegible]	[illegible]
鐘紡	[illegible]	[illegible]	[illegible]	[illegible]
新鐘	[illegible]	[illegible]	[illegible]	[illegible]
郵船	[illegible]	[illegible]	[illegible]	[illegible]
郵新	[illegible]	[illegible]	[illegible]	[illegible]
商船	[illegible]	[illegible]	[illegible]	[illegible]
帝人	[illegible]	[illegible]	[illegible]	[illegible]
日魯	[illegible]	[illegible]	[illegible]	[illegible]
東電	[illegible]	[illegible]	[illegible]	[illegible]
日糖	[illegible]	[illegible]	[illegible]	[illegible]
日鐵	[illegible]	[illegible]	[illegible]	[illegible]
日石	[illegible]	[illegible]	[illegible]	[illegible]
鋼管	[illegible]	[illegible]	[illegible]	[illegible]
滿業	[illegible]	[illegible]	[illegible]	[illegible]
滿鐵	[illegible]	[illegible]	[illegible]	[illegible]
東拓	[illegible]	[illegible]	[illegible]	[illegible]
大機	[illegible]	[illegible]	[illegible]	[illegible]
大新	[illegible]	[illegible]	[illegible]	[illegible]
瓦斯	[illegible]	[illegible]	[illegible]	[illegible]

◆奉天滿取市況

	放盤	收盤	大價	小價
滿取	[illegible]	[illegible]	[illegible]	[illegible]
新東	[illegible]	[illegible]	[illegible]	[illegible]
鐘紡	[illegible]	[illegible]	[illegible]	[illegible]
鐘新	[illegible]	[illegible]	[illegible]	[illegible]
滿業	[illegible]	[illegible]	[illegible]	[illegible]
滿鐵	[illegible]	[illegible]	[illegible]	[illegible]
同新	[illegible]	[illegible]	[illegible]	[illegible]
營紡	[illegible]	[illegible]	[illegible]	[illegible]
烟草	[illegible]	[illegible]	[illegible]	[illegible]
滿東	[illegible]	[illegible]	[illegible]	[illegible]
滿烟	[illegible]	[illegible]	[illegible]	[illegible]
電業	[illegible]	[illegible]	[illegible]	[illegible]
同新	[illegible]	[illegible]	[illegible]	[illegible]
新商	[illegible]	[illegible]	[illegible]	[illegible]
新船	[illegible]	[illegible]	[illegible]	[illegible]
電電	[illegible]	[illegible]	[illegible]	[illegible]
同乙	[illegible]	[illegible]	[illegible]	[illegible]
同新	[illegible]	[illegible]	[illegible]	[illegible]
新朝	[illegible]	[illegible]	[illegible]	[illegible]
特產	[illegible]	[illegible]	[illegible]	[illegible]
土地	[illegible]	[illegible]	[illegible]	[illegible]
窯業	[illegible]	[illegible]	[illegible]	[illegible]
滿纖	[illegible]	[illegible]	[illegible]	[illegible]
同新	[illegible]	[illegible]	[illegible]	[illegible]
大機	[illegible]	[illegible]	[illegible]	[illegible]
同新	[illegible]	[illegible]	[illegible]	[illegible]
新工	[illegible]	[illegible]	[illegible]	[illegible]
滿化	[illegible]	[illegible]	[illegible]	[illegible]
土木	[illegible]	[illegible]	[illegible]	[illegible]
東製	[illegible]	[illegible]	[illegible]	[illegible]
瓦斯	[illegible]	[illegible]	[illegible]	[illegible]
日石	[illegible]	[illegible]	[illegible]	[illegible]

◆市況 午前放盤、稍轉堅勢、成交無幾、終於穩平

◆市況 午後放盤、一般不變

商品

◆大阪棉絲 ◆白鐵棉絲 ◆金魚棉絲 ◆雉子棉絲 ◆神戶餅(十一月二十六日) ◆神戶豆餅 ◆大豆 ◆豆油 ◆大阪製粉 ◆小麥現貨 ◆小麥期貨

[illegible]

銀行結賬 (十一月二十六日)

◆日銀結賬　◆中銀結賬

[illegible]

各大藥房均有發售

諸君！賢明的諸君！對於國家的盛衰存亡，不消說是關係深切了。那麼假設梅毒的患者極多，國家不能興盛，甚至滅亡的道理！當然是毫無異議了

[illegible]

奉天市青葉町十一 田邊藥品株式會社
北京市西單北大街一六〇號 田邊公司

去毒鉍斯

羊癇瘋 癲疵病

請購服遺種家傳秘方成藥

五癇通靈丸

加寄費總批發處奉天瀋陽區大南街三段五六號楊家老藥舖(欣)

腎虧遺精

保天眞妙齡機事治腎氣虛衰[illegible]每打二拾圓每盒二圓(3)

廣告

本工場專造各種玻璃器具盃料碟料大小瓶類燈瓶燈罩美孚罩一概俱全批發定期不悞倫蒙惠顧不勝歡迎

地址大連市榮町二番地(即西崗東關街鐵道北)

南滿洲硝子會社

電話 賬房三一七四〇 倉庫三二五七四

犬 內科、外科、皮膚科一般

大連市榮町二番地 伊藤犬專門病院 電話(三)二二五番

(道鐵街小崗門對過)

電話 買賣專門

薄利多賣月賦販賣

大連市播磨町十五番地 乃村電話店

電話二一九七〇番

募集

活版植字工人及滿華人店員

大連濱町八五 岩崎印刷所 電二八九七二

(各科診療)

天興福醫院

院址 大連市西崗街一〇八番
電話(三)二五五二
院長 邵先煒

(病室完備·入院隨意)

百萬

宣傳中服用後之效果爲證明淋病與赤白帶症

勧藥京城「都藥房淋藥」(保證有效)

全滿各地到處藥店販賣 電三一八二一番

商業簿記

[illegible]

隆中策 判人事進退

[illegible]

中央飯國飯店樓上四號室(談命兩圓)

介紹人 張本政 邵愼亭 巴豐亭

滴天髓全書 紫微斗數全書

[illegible]

餘蔭堂總發行處

預言家 談相批命 洞鑑毫髮

要有疑難事·快問預言家

[illegible]

裕豐旅舘

初次來連 命相專家 保險決疑社

[illegible]

本社門市設立大連西崗得勝街三十番地

保險決疑社

謝許桂坤居士詩函

[illegible]

(2)

感謝佛醫濟世 嬸姪肺病先後治愈

啓者予妻尉氏現年二十五歲山東莒縣人也年青時曾患心口疼病近數年來漸成肺疾[illegible]

大連市東山町四番地 三義園經理王松樾 偕妻尉氏 姪小正 謹啓

(3)

謀宣傳國策及普並文化
創設滿洲電影總社
來月一日起即開始營業

【新京】滿映。鑑於今日弘報宣傳與國民文化啓發之重要性。因擬以爲建國十週年記念事業之一。而設立准特殊會社之「株式會社滿洲電影總社」。同社資本金五百萬圓（第一回繳納半額。明年度中繳納完畢）出資者爲滿映及新京。奉天。哈爾濱之滿系資本家而設立手續。近日進行完畢。因決定自十二月一日開始正式業務。役員氏名如左

△取締役社長（滿映理事長）甘粕正彥。△常務取締役。林顯藏。根岸寬一（滿映理事）△取締役（滿映囑託）三浦義臣。王荊山。康紹臣。高僧之。方煜恩。△監查役（滿映經理部長）北村三郎。啓杉繼龍。陳子和

同社以省市縣公署所在都市而無電影院施設。或有建設必要地點爲對象。建設電影院。更以電影院爲據點。巡回放映十六粍影片。以有益於國策之影片。與滿洲文化建設。其具體計畫如左

△電影院普及建設計畫

一、第一次年度（康德八年度）接收滿映者。本溪湖。富錦。通遼。北票。虎林。綏陽。黑河。滿洲里。阜新。鮫河。札賚諾爾（以上十一處）新建設而行經營者。通化。錦西。義寧。四平。梅城。公主嶺。錦縣。開魯。敦化。錦州之十地點

二、第二次年度（康德九年度）選定杜拉江。敦山。安東。綏化。呼蘭。臨江。扶餘。梅河口。延吉。勃利。寶清。興城。蓋平。新民。安達。開原。鄭家屯。北安。海龍[illegible]

度者。爲第一期建設計畫第二期計劃。預定建設百廿餘地點

△小型影片巡回放映事業

一、附設地方巡回映寫班。於直營電影院中。於從來滿映實施巡映地點外。增廣範圍。頻於地方街村巡映

二、於農產物登市期或節日等地方民多數集合時期。予地方以增加放映回數。

三、招集街村長或市長議會等地方民時。亦行放映。以充分觀覽之機會

新開業商店增加
國都經濟實力頗見充實

【新京】新京商工公會對國都商工業者△商店開業事情＝從事開業前之職業。新規開業者。受雇者。再設置支店之開業者。加入者組合名。商品之買入處△經營現狀＝現在營業之能否。繼續營業更生策之有無及希望。經濟困難之主要理由。希望加入組合名 加以實施調查於最近十八個月間之開業者有六百九十三家之多數。充分發揮進國都之面目。而廢業者有五百九十三家。免除有百家之增加。並此新規開業商店由於物資不足與過去之實績。不得加入組合之事。則營業狀態即不能活潑。商工公會爲使確立積立的援力對策。正在計畫中。對於今後之新規開業者要望事前相談云

技能競爭展覽

【新京】全國技能競爭第一回表彰式。決定三十日於國都舉行。式場設於國務院講堂。當日自午後二時起。於張總理武部長官等臨席之下。授與本年度光榮之最精技能者二十三名。以賞品賞狀。更自二十七日至三十日間。表彰式之前。舉行「技能競爭報告展」於國都三中井百貨店五樓中。此之事業。以技能競爭大會事務局爲中心。進行籌備。陳列今秋四個月間。全國大會全貌。組織。成績等多彩出品。特因弘報處之指導。打破已往之定型。展示方法。按寫真之形式。公開產業滿洲觀縮圖云

入營兵士奉告祭

【新京】國都本年度入營國兵。報新兵入營之奉告祭由新京市公署主辦。自廿五日午前九時於新京神社神前。由大迫副市長市各處科長。壯鄉軍國防各團體代表列席。嚴肅舉行。神主對新祖爲國奉公壯志之壯士等。行修祓獻饌後。大迫副市長敦讀祝辭。壯丁代表答辭式乃閉幕 其後參會一同執祝入營之大旆於社前步至記念公會堂於壯行宴席上。和氣靄々互相懇談。正午閉會。是日全市各戶。揭揚日滿兩國旗而祝國兵入營兵之出發云（照片即入營報告式）

滿洲舊蹟誌 續編付梓

【新京】滿洲古蹟古物名勝天然記念物保存協會。廿四日午後五時於新京記念公會堂舉開第一回評議員會。由副會長岩間健大教授理事。監事評議員等廿餘名出席。首先報告本年度事業經過。明年度事業計畫並審議預算等。更新決定明年度建國十周年記念事業。除於全滿舉開古蹟展覽會外。並即刷滿鐵八木奘三郎氏所著之「滿洲舊蹟誌」（三卷）續篇 八木氏所著之滿洲舊蹟誌乃以滿鐵沿線爲主。該協會研究部積極着手。不單以滿鐵沿線爲限。更向全滿各地派遣調查班。本其蒐告編成滿洲舊蹟誌云

買收全滿十二茶社 改爲紙戲娛樂場

【新京】邇來紙戲頗爲市民所愛好。其吸收力較魔術及影戲爲甚。利用紙戲向文盲大衆及建國精神及時局認識效果甚大。滿洲藝術協會目下於國都城內滿系住宅街。傾主力於街頭之宣傳。茲爲使紙戲翼贊國策並謀健全發展以供國民娛樂計。擴充其機構計畫收買安東。錦州。奉天。新京。哈爾濱。齊齊哈爾。間島。通化。熱河各地茶社十二處。爲紙戲之國民娛樂場。而極力啓蒙民衆云

滿蒙壽火警 連焚燒數家

【營錦】於十一月十九日。零時三十分。城街康平區鴻源分區。滿蒙壽旅館樓上。火爐突然發生火警。當經警察署街公所。聞警即時出動。常備消防隊。於零時四十分到着火場。義勇消防亦到。齊施水龍奮勇撲救。至早八時火勢熄滅計被災燒毀。兩層樓房一處五十間。北自滿蒙壽往南大興園飲食店。三江報支社、至和發廣藥店。全數被燒。其中被燒之物品。現在未得詳確

實行云

依安縣署遷移

【依安】本縣於前月奉到中央勅令第二百三十八號。北安省依安縣克山縣區域變更。縣當局奉令後伴隨政務運營之樞軸。縣公署移轉泰安街辦公較爲中心地帶。現在已移轉將竣。聞擬定十二月一日。於泰安街假廳舍舉行開廳式

訓練自衛團員

【山城鎮】本鎮街自衛團員共三百二十八名。現已調齊。至車站練兵場內猛加訓練。每日上午九時。至十二時。下午一時至四時。經自衛團長徐靜秋。與隨警尉補。担任教練。二人熱心服務訓練。現在成績顯有可觀。各團員等精神振奮。步伐齊整。其進退旋轉。當々皆有斜々氣象。將來可爲國家之干城云

農產物品評 馬匹共進會

【延壽】本縣之第四次農產物品評會及第三次馬匹共進會。已於二十、二十一兩日。由縣公署及興農合作社。協和會縣本部。共主催與後援之下已在公安實驗國民優級學校舉行。當日出品農產物頗多。[illegible]品之五頭。合計百頭。由精密審查之結果。而選定等級云

感謝日滿軍警 募金成績優良

【平泉】喀中旗軍人後援會辦事處。平泉街國防婦人會共同連合之下。鑑於日滿軍警維護國防保衛地方治安之勞苦功績。爲期表現國民槍後之熱誠以示樹間感激起見。特行發起慰問金之募集當經實施之結果。成績非常優良。足徵國民對於日滿軍警具有十分之敬意。現在該會等正事準備呈獻手續中。不日即行献納云

奉省指定街村會議

【奉天】奉天省下最初之指定街村會議。將於十二月十日在大石橋街公署會議室開會當日奉天省指定街蘇家屯。橋頭。海城。大石橋。蓋平。熊岳城。瓦房店七街街長以下關係者。均將參加。由總務廳地方處參事官。關於指定街村之育成方針有所指示

皆川省次長 赴興清二縣

【奉天】奉天省爲圖地方行政力滲透於下部。決在可能範圍內。派省首腦部前往與街村長等。作懇談之協議。依此趣旨。皆川省次長。定二十八二十九兩日。參加興京。清原兩縣下街村長會議。擬於二十八日晨七時五十分由奉赴興京二十九日抵清原。三十日下午六時二十分返奉

商工會總會 擬近日開幕

【公主嶺】懷德縣商工公會。鑑於年度將終。對於一切會務有向各責任者具體報告。並宣佈明年度之預算。俾使公共識決。是以不日即召集各參事理事籌開總會。實施開催總會檢討云

配給民戶豆油

【公主嶺】本市街公所。依據經濟科之配給。撥到豆油萬餘斤。訪配一般民戶食用。以該街公所。通告各區長轉知市民。每人配給六兩而一般民衆須持證明各區往領。但是尚有未能領得者

徐省長蒞臨長嶺
督勵糧穀出荷工作

【長嶺專電】四平省徐省長爲督勵糧穀出荷最初巡視。[illegible]引率下。於二十五日午後二時四十分安抵本地。官民盛大歡迎

研究二部教學法
市署教育科召開懇談會

【安東】市公署教育科。爲解決新生入學困難問題。由六年度起始。市初等學校一年生編爲二部教學。至八年度已增至十五學級。總期九年度二部教學法實施之圓滑。於廿六日午後一時假市公署小會議室召請各關係機關舉開座談會。關於二部教學法有所懇談云

布床須遵公價

【安東】經濟保安科鑑於一般布床之販賣多不按公定價格。販賣有違反物價統制令。該科於昨指揮全員至各處調查。如發見有以上之行爲。決定嚴重處罰云

各學校定期舉開懇談會

【安東】市公署教育科。爲謀學校教育及以學校爲中心之社會教育之徹底充實。並使經營校能圓滑。以期教育統制及制度運營之徹底。預定於廿七日午後一時。在小會議室召請各關係機關舉開座談會。關於市內中心校之設置作眞誠之懇談云

【安東】市公署教育科定於本月廿八日午後一時。假市署小會議室舉開初等學校長協議會。協議事項

一、康德九年度學級編成之件

二、康德九年度新生募集之件

三、其他事項

昨該科已函知市內公立初等學校長並市教育科各關係者屆時出席參加云

合格壯丁抽籤

【黑山】關於本年度檢查合格之國兵。茲經第十一徵兵區之決定。於本月二十三日在黑山徵兵場開場。舉行合格壯丁之抽籤入營。以決定[illegible]

發給大車牌子

鮮農獻納二架飛機
以勤勞之代價成此盛舉

【奉天】以鮮農開拓團之孜々營々十個年之實績結果獻納戰鬥機二台。其命名式決盛大舉行。此乃滿洲建國十周年史爲各地流行之佳話 此等鮮農於滿洲事變發端當時。係設置在滿鮮農民救濟所全滿爲五個所。在安全農村之一之錦州省盤山縣榮興農村。自大同二年入植以來以苦心之努力而經營農積之水田今爲迎明年建國十周年以紀念事業之一。決獻納戰鬥機二台。至於資金爲農民醵出手編業經終了。以從來爲燃料之稻草製作繩。草包。由二百五十萬斤中以百三十萬斤草包八十萬個充當獻納資金。至於燃料則以蘆草代用之。全村千八百六十七戶議決。由村代表爲烏義。博農進協合會長將右旨向軍當局提出。在今後一個年間之勤勞奉仕。足可抵製二台飛行機。此全爲獨創的獻納計畫軍當局頗爲感激。由十二月二日午後一時在現地舉行。錦州省奉天省軍官民多數與農村記念碑前。有東條陸相數列席下舉行盛大命名式

强化青少年團運動 統監部派員指導

【平泉】滿洲帝國協和青少年團喀中統監部。恭於青少年運動担當使命之重大。爲期克服時難完成青少年使命起見該統監部特由主事以次之各職員。分別出發分赴各街村。實施根本的徹底的整緣。已於前次第出發工作。計田主事由田正利氏。指導員王之樑氏。烏瑞氏等。分赴大城子。寧城等村一帶工作。秘書高虹氏。指導員畢占鰲等。分赴甸子。必斯營子等村一帶工作。現因各村青少年團受到基本之指導訓練。是故對於一切運動。頗爲異常活躍云

中堅會員奉仕 連日橋修補路

【平泉】協和會喀中旗本部第一期中堅會員訓練。業已相繼實施之中堅會員運動。[illegible]

漢醫考試合格者揭曉

【新京】滿洲國初度漢醫考試。其複試試驗。業於本月廿日。於新京市立第四病院。舉行完了、就者民生部當局。業將最終成績考完了。據該部發表及格錄取者一百五十五名如左

△新京 侯國華。邱玉璣。關聖軒。呂寶榮。吳運芬。孟昭榮。陳[illegible]。靈九成。王[illegible] 紀漢佐。雷祥閣。孫國賢。王慶九。張希勳。任鳳翔。徐景華。劉鳳桐。楊景岳。張鈞山。李子誠。馬毓升。金原起。馬揚完儀。汪潤。王澤數。關相臣。王晉光。白士俊。于作舟。王魁軍。陳維新。佟根。趙明一。達本元植。李作舟。張正興。李春。張雲峯。陳文翰。[illegible]潤。王錫九。高鳳翔。劉如鄭永瑞。李榕權。王國臣。康守信。孫振鐸。姜景普。周信有。臨梁天。趙振印。王壽九。白川源一。張實印。高宣民。鄭顯久。劉耕堯。吳景普。沈鮑元。田成德。齊世英。沈寶柏。杜志遠。柏廣德。曹長厚。王濟寨。林俊生。[illegible]。黃子安。李夢庚。李寶奎。舒金波。戚熱天。崔和忱。于萊久。宗興。張富洲。舒嵩銘。[illegible]

△錦州 王如。張述堯。[illegible]

奉天省內首屆一指
鐵嶺農作物產量優良

【鐵嶺】鐵嶺縣境之農產物。主要特產或特用農作物。本年在數量或特產上。成其非常良好實績。現下市鐵西縣農大豆及其各種特產之交易場中。在集貨進展同時。日上之糧車。實不下百餘車。尤其大豆。高粱。阜稻等項。均質佳超過往年。奉天省曾於前數日由實業廳長以下關係人員來鐵縣視察特產上市狀況。及品質程度。實認爲在奉天居第一位。更以市西縣交易場。內部組織與施設整頓。堪稱不易多見也云

寧城國防婦人會・準備結成

【平泉】喀中旗公署前所在地寧城街。前者本有國防婦人會之組織。惟因旗公署遷平之關係。各會員有隨之而遷移者。該會遂告無形停頓。近者鑑於時局之重大。爲期國婦活動使命之達成起見。特由協和會協力之下。積極爲寧城村國防婦人分會之結成。近經熱心者之活動。及一般地方機關之協力大體已漸就緒。預定本年定行結成。以期發揮其使命云

冬季防火週間開始 並行消防大演習

【鐵嶺】鐵嶺市當局。現以時正冬季。市民爲採暖上之必要大多已均按設煤爐。以及其他之採暖器。惟鑑於過去各年間。曾由於冬季取暖之不慎而發生火災。如康德三年市東關義慶成絲房。竟因煤爐而失火。無論其如何發火。經理以下各櫃夥。皆被拘押。直需相當時日方告平息。此不過爲以前之事件。故火事一項。吾人注意。究竟如何去注意。亦不[illegible]。本身財產性命付之一炬。倘得受當局責押。若不因火災殃及池魚。尚可原諒。假設延及近鄰。火頭實罪大惡極。是以冬期防火乃時時刻刻。須十二分注意。市警當局鑑於火事之防範。此際最關緊要。乃自月之二十二日起。亘一週間實施防火宣傳週間。此期間內向市民喚起注意。作各項宣傳一方由市警察防股指揮之下。連日以消防自動車。亘全市宣傳。散放傳單。更對市消防隊行特別消火演習。此外消防重[illegible]。劉已煥然爲近代一新之實獎云

換發癮者通帳

【鐵嶺】今回强化斷禁。謀癮者積極向更生之路。政府之鴉片癮者斷禁政策。愈行徹底從來在康德五年一月。初開始癮者登錄之際。所有癮者使用之購買通帳。均係當市舊警察[illegible]應時代潮流。及今回再特許登錄實施。仍由市警連絡進行。通帳及登錄證明。與以前無異。茲近來奉省令。爲該省下市縣癮者之通帳等劃一起見。特由奉天省新製定。頒發於各市縣公署。重新換發。鐵嶺市對於該項。由市烟政股。警務科衛生股決定。自本月二十四日起換發。下月初即可告竣云

榆樹縣救護班 記章重新改正

【榆樹】從來各機關團體等救護班之標識。均沿用赤十字記章。以示汎愛之意。茲爲改善戰時軍隊傷病者狀態。並基於條約之規定。爲防止濫用赤十字記章起見。今後對於救護班之標識。一律改用黃地。綠十字記章。以資與赤十字社所有區別云

農村振興會 表彰篤農者

【榆樹】茲因政府當局。爲表彰地方篤農者。以及出貨蒐集功績顯著者。將本縣關係者屈永仲等六名。農村振興大會期間已由縣署與以正式傳達以慰篤農之榮。同時被表彰者均由該主管大臣。各賜以優厚之賞獎云

盜賊神乎其技

【山城鎮】本鎮街。現時發生一種竊賊。其偷盜之術。可謂妙極。不似從前之賊。撬窗挖門。挖鏡鐵。穿窗洞。那些辦法。全然不用。只用木棒長杆。杆頭以上釘上鐵鉤一把。利用電燈光亮。因鎮街住戶十家之中。能有八九家點燃電燈凡點電燈之家。夜間不閉電門人皆睡熟。電燈之光仍然如晝盜賊利此光明。將窗紙弄破。看的分明。由窗窟窿伸進鉤杆凡牆上掛衣。或炕上櫃上堆積衣物。用鉤子拘住。由窗窟窿一件一件。全行拉出。竊者既不費力。被賊者亦不知覺。及至天明。始知被偷。近來被此等偷盜甚多。可謂賊有妙術。資諸有電燈之家。夜晚臨睡時千萬將電門閉上。一則可以省電。一則免被賊偷。一舉兩得何樂而不爲哉

北鎮瑣聞一束

・辦理儲蓄・ 縣鄉政局長陳泰生氏。對於局務力加整頓。件隨國策積極進行。不第鄉政生命保險事務。處理非常得法。倍著成績茲又奉令辦理鄉政儲蓄。定卜日有起色

・市場發展・ 縣東街柴與市場。夏季非常消極。自入秋以來因蔬菜登市。又日呈繁榮狀觀

・省次巡視・ 縣公署於月之十九日。有錦州省次長藤原吉丸氏巡北巡觀各機關 各級男女學校協和會縣本部。青年訓練所青少年團統監部縣立病院。逐一查閱。分別訓示。勉勵有加至廿一日午前十一時許。啓節他往巡視

・配給火柴・ 縣城面城前幾天配給火柴。人民頗感困難。而今則又登市。每斤價格爲一角五分。亦甚充裕。而火柴近日亦行配給。每包兩角商民各戶五人以上則爲兩包。以下者則爲一包。國幣備補圓滑

・保安會・ 縣警務科爲保安警察素質向上起見。特於月之十九日午前九時許。召集各署保安責任者連絡開催。保安警察事務會議

・超拔幽靈・ 縣西距城四五里之遙。北鎮佛教方丈。北鎮佛教會長德林法師。爲超拔幽靈。早登淨土起見。特於古歷十月初一日。由九月卅日起費盡數孤殘口兩日。所有善男信女前往參拜。爲先靈超拔者實繁有徒

・濱井氏遊北・ 縣滿洲帝國赤十字社。北鎮辦事處。於月之十九日。有錦州省赤十字社支部濱井主事。遊北視察。結果[illegible]

二次配給烟筒

【依蘭】查依蘭街民多今所需之烟筒。經街公所與各方運絡。已於上月之間。實行配給兩次。但以配給數量過少。以致街民各方未領妥者。待大有人在。茲聞街公所又依街民要請之下。復向當局連絡。準備第二回實行烟筒之配給中。大有不日即有實行配給之可能

【依蘭】本街社會館附設民衆講習所[illegible]

禁止鮮魚出口

【依蘭】茲有勃利縣東昌[illegible]將已購之魚四千餘斤。又復減價出售於當地魚市之中云

鼓勵教化廣播仁風
東豐刊印節孝表彰錄

【東豐】縣長任芳泰副縣長三原時雄氏。以我滿洲建國。政府本王道。敦本忠孝。致叙彝倫。中央舉行節孝及社會功勞者表彰式已七次之多。其間精圖治獨揚王道之精神。與東亞之運於郅治之隆。啓東和平之福。本縣節孝經表彰者已達十九人。實爲國光人瑞。永作倫常之模範。樹百世之風聲。茲爲鼓舞教化起見。爰將被表彰者德行及事實照片等印成節孝表彰錄。分發各街村各學校各教化團體等。廣爲宣傳。俾一般民衆觀感興起。發揮建國之眞精神。共體東方道德之要諦。接續繼表當不止於此云 茲將節孝被表彰者姓名分誌於後

一、節婦艾趙氏年六十五歲住東豐街內

一、節婦徐氏年七十一歲住團山村沙河鎮屯

一、節婦關國氏年六十二歲住保安村三合屯

一、節婦陳姜氏年六十六歲住平安村福安屯

一、節婦林池氏年五十九歲住永興村盧家屯

一、節婦劉李氏年六十四歲住東豐街內

一、節婦張氏年六十一歲住[illegible]河村新盛屯

一、節婦王朱成梁年五十五歲住得勝村白石拉屯

一、節婦[illegible]年六十[illegible]歲住[illegible]

一、孝子李慶剛年五十二歲住永安村下集場屯

一、孝子王殿武年五十歲住保明村永寧屯

一、孝子石茂年四十七歲住六合村姜大房屯

一、孝子胡鶴中年五十歲住團林村板廟屯

一、孝子張慶泰年五十一歲住猴石村猴石屯

一、孝老孫維忠年七十歲住平安村福安屯

一、孝老孫縉泰年八十一歲住猴石村增和屯

一、孝老戴景芳年八十三歲住鎮安村中和屯

一、孝老晉振忠年七十二歲住保明村螞蟻頂屯

大同學院聘請縣長兼任教官

【通遼】新縣諸般庶政無不突飛猛進。日々發展。凡來過縣下觀察者。均嘆觀止。本年夏季首都大同學院曾派三名畢業生來通遼縣署參觀。由於該峻山縣長併津久井信也副縣長不辭勞力的指導。結果獲得不少政治經驗。造成很好之成績。是以大同學院當局對縣長等熱誠指導。毫無隔閡。除表感謝外。近日特聘請峻山縣長二君兼任大同學院教官。以資該院畢業生[illegible]我國當局深體此旨。一切均求實學實用。想此後大同學院畢業諸位得此好消息。將來希望來通遼縣署見習者。必日見增多。誠一般學者難逢之機遇良師也云

池田署長榮轉

【海倫】本縣警務署長池田菊次氏。自蒞任以來。長經半載。茲在此極過程中。著有偉大功績。昭々在目。可謂宏才大展。造福地方。本街商民莫不額手稱慶。有口皆碑。正在感情融洽中。該氏忽奉上命榮轉北安警務署長。惟因離別在邇。皆戀々不捨之意。故一般友好及本縣同人。特假大德飯店。舖筵餞行。作離別之歡宴頗稱一時盛況。聞該氏現已交代清楚。於本月二十二日午後二時三十分登濱北列車赴任矣

歲末同情週間 當局開始籌備

【鐵嶺】第五回鐵嶺市之歲末同情週間。向例在一年中之新舊兩年末前後兩次實施。對本年第五回之同情週間。關於實施要綱爲期萬全計。市公署決定同協和會市本部。並其他社會事業團體連絡進行。尤以同情袋同情箱之撤行普及。爲本年最要者。市署已定於月初召開第一回 實施準備會議

獻納報紙踴躍

【依蘭】滿洲國防婦人會依[illegible]

戲樓招租

啓者遼陽市南平康里慶昇公司所有戲樓一座現已改造維新內部寬大仰各班主有願租佔營業者請速來接洽是荷

失照聲明

啓者敝有坐落道費屯子字三一號內編作天字白晉曾拉根領名房基地參畝執照一張東至本號西至[illegible]八號北至三號於事變遺失除請通遼縣公署補發新照外特此聲明作廢

通遼大林村 李振清 啓

聲明丟失滙票

啓者敝有川往家鑾城源增商號前於十月二十一日由鑾城方匯來大石橋順銀行照付之四號匯票一張計國幣壹千圓不意該信及匯票至今月餘未見恐此丟失除通該行外嗣後無論落于何人之手概作廢特此登報聲明

蓋平縣太平山村二道河子屯 潘文祿 謹啓

重價收買 滿洲新舊各種郵票

滿洲國已發之舊郵票各界人士往均不介意任意擲棄甚爲可惜敝人爲愛重國粹起見願出高價收買最貴者每枚三百圓備有收買價目表欲知詳細附下通用新郵票四分函索即寄不誤

奉天市大和區 藤光街三段十七號十戶 孫耕夫 啓

關於公佈清理完竣荒段失照字號倘逾期無異議發生即予塡發新照之件

興安南省東科中旗荒務清理處佈告第八號

爲佈告事查本處清理旗境前公和地局及楊王補充荒段據民戶申報遺失執照者一百餘號現因塡發新照之期所有失照者究竟有無虛報或轉押及重複情形無憑查考茲將字號臚列於左仰有該處土地者詳細查閱對於失照有異議者趕速來處聲明自本年十一月一日公佈日起經過三個月後如無異議時即照章一律塡發新照此佈

計開

甲字正號[illegible]

康德八年十一月十五日 處長 孝興阿

遺失地照聲明

啓者將坐落臨江街望江樓家嶺名曰中則地十八畝東至張姓西至韓姓南至張姓北至山頂（韓姓）係民國某年月日奉天財政廳所發給第某號執照一張於大同二年臨江事變丟失除呈臨江縣補發新照外特此聲明

臨江縣明人 潘潤泰 啓

奉天 實踐簿記學院 招生

民生部認可

開學日期 十二月十日

招收額數 速成科六〇名

修業科目 簿記（商業、會社、銀行）會計[illegible]

男女兼收（但女生設有女子部）

奉天市瀋陽區小南街四段一〇四號 電話四三四五〇番

補血强精丸 兩性秘寶 早洩專藥

痔漏除根

愈痔丸 消痔化痔

發賣本鋪 國瑞藥店

痞特靈

奉天省許可

宇宙製藥公司

撫順炭礦機械製作所 招募人員廣告

本所現近各工場內機械增設範圍擴大從先所有人員不數分配此刻正需要各種專門人才工錢特遇非常良好有願入所學習工藝者或願担當雜役作業者速來應募至要

一、招募人員 無限制（多少都要）

一、年齡 十八歲以上至四十五歲者

一、資格 學問有無均可

一、報告處 機械製作所勞務係

希望者與下記各員接洽便妥（勞務係員、丁玉林 金貴書）

昭和十六年十一月

撫順炭礦機械製作所

中央旅館

大連常盤町二

鷄牌鐘

大陸實業公司

永安鐵工所

清凉飲料機械製作販賣啓事

電話（三）五三九一番

奉天市鐵西區篤工街四段一六

冀省署召集各道第一科長
組滿洲國鄉政視察團
出國前先視察冀東模範鄉

【唐山】河北省公署。鑑於各道所屬各縣。政綱大鄉制。以冀東道爲最早。且辦理推行之顯著成效。足資倣其他各道模楷。遂通令保定冀南。冀東。渤海。津海。順德等七道第一科長齊集省署。於十一月下旬由保來冀東。由冀東道第一科長陪同視察昌黎。灤縣。撫寧後樂亭等縣模範鄉。以資借鏡。又省署以滿洲國爲東亞新進國家。舉凡政治。經濟。文化建設。突飛猛進。頗爲觀摩彼邦之鄉政推進狀況。擬組滿洲國鄉政視察團。以所屬八道第一科々長爲團員。預定赴錦州等地視察。頃特訓令各道々尹。呈報第一科長詳細履歷。以憑辦理出國手續云

督學視察各校

【唐山】河北省公署爲明瞭全省各地教育狀況起見。特派督學馮伯鼓氏分區視察學校及社敎機關。業於本月十三日到唐山下榻緇州飯店。定日內即赴察本市公私立各中小學校云

警察署施署長
注重保甲制度

【烟台】市警察長施永紳氏以值玆第三次治安強化期間。爲強化警察陣容起見。特將訓練班。所授保甲制度一門。各分署保安系及戶籍股全員。均須出席聽講。並分別通知所屬一體遵知。玆將大意誌下、關於保甲制度。爲新秩序建設之大計。確保治安之第一線可謂當今之急務。尤其我警察官。爲推行保甲之中堅幹部。對於保甲制度及保甲法令。尚待明瞭。以利推行。爲謀保甲關係人員之澈底了解俾期素質之向上計。自即日起凡遇警長訓練班。所受之保甲制度一門。所有戶籍股及分駐保安系全員。均須臨時出席聽講。以利實務之進展云云

第三次治運期間開
民衆更新紀念大會

【唐山】撫寧通訊本縣境域治安綏靖。久稅全華北之安寧區。知事郭良氏對於治強工作。爲漸於徹。不遺餘力。自肅率行。今當第三次治強運動開始。奉令於八月八日在縣立中學校地址召開民衆更新紀念大會。各機關團體警察警備自衛團各鄉民衆皆熱烈參加計到場者有三千餘衆。首由郭知事致開會詞。略謂本縣奉令今於今日召開民衆更新紀念大會。蒙日縣各紳商各機關團體一致參加。實深感謝。本大會依據華北政務委員會擧行省市長會議及北京天津青島士紳懇談成果。使各地民衆有深切之認識。各省市公署召開民衆代表大會。本縣已由商會會長趙振綱代表參加。各縣一般民衆於本日擧行大會之期當直接瞭解華北之現狀及國際變化之展開。中日兩國應緊密提攜。以自覺自新之精神。爲萬全之準備。澈底了解現在與將來非常時局不可避免之重大責任。擧國官民協力共樹立更生應變體制。我華北治安已由中日軍民一致協力。華北肅正建設萬無一失。切望民衆一致信賴一切安心。對於華北明朗之建設積極努力。爲安定東亞對處未來變轉之國際情事。務必中日雙方澈底提攜成。毫無閒隙毫無阻隔之陣精神情感互相一致。有無相以確立東亞共榮圈而謀黃之團結。自第一次致第二次治安強化運動。全華北中日軍官民一致努力聯絡討伐以來匪徒歛跡共已趨絕滅。解除民衆痛苦不少。現華北當局爲理當前急務。更加強第三次治安強化運動。招撫流亡救災邮患賑濟平糶擴充厚生事業。遣餘燒。以謀民衆福利。凡我民衆應澈底明瞭本身現在來之重大責任。竭誠協力援助中日國家。况現又值冬防之期對於各鄉保甲自衛能力。應盡量發展。與軍警合作根絕匪共侵擾。確立人民陣線發揮官民協贊精神。確立應變體制。以完成第三次治安強化運動之重大使命。一面推廣合作事業圖滑。農村經濟富源。使民衆更新之日。即東亞常久治安確立之時。望我撫寧官民一致深切致力焉。以上簡單報告作爲開會致詞。次由縣公署秘書報告政務工作。新民會鍾科長報告會務工作。說者娓々聽者色動。於歡聲感應中民衆方面推擧城鎮鄉保長張益謙代表致詞。當玆戰雲瀰漫世界已誠擾亂時期。我們處於這種環境之下。若是團結不堅準備不充一時就有被天然淘汰之虞。幸承友邦支援扶持。并首倡中日滿精誠團結。及經濟提攜之大意。以應付這非常時期。更根據各地士紳懇談會。請求召開民衆更新大會。藉以喚醒全體民衆團結。及自衛自治力量。爲與友邦共同攜手。站在同一防共線上。打破難關。以確保東亞局勢不致發生什麼搖動使我們中華民衆得享安居樂業之福。可見當局與中日長官這種關心民瘼的地方。眞是使我們感激到十二分了。我們民衆即受到這種愛護及保障。就應當竭誠接受努力團結。以作後盾。更得上下一心官民一體以協贊精神。樹立應變體制。好渡過這種戰亂非常時期。第一我們要信賴友邦。對於現在這種局勢確有應付裕如必操勝算之可能。第二我們厲行節約。以培養固有資源好對友邦溝通接濟。使其流動圓滑以免發生遲滯。第三就是確保以往夏防的成果。繼續治運的力量不令局部發生搖動。以致牽涉大局。這就是我們民衆應盡的責任。希望全縣民衆。對於今天的大會要。意應有相當了解留永久的紀念。講演至深者。足徵官民一體及第三治強俾益良多。末由郭知事率領高呼口號衆聲雷動之下。攝影閉會。並於十日縣公署召開經濟封鎖懇談會。以完成治強工作云

漁網合線業公會成立大會

【烟台】本市漁網合線業同業公會。在苗子和王慎亭等人積極籌備之下。已獲得官廳核准。特於日前上午十時。假北馬路四二號舉行成立大會。到有中央分署王署長。特務科王督長。保安科吕巡官。特務系王警長建設局李代表。新民會代表市商會代表。及該會全體人員。共數十人。如儀開會後首由會長苗子和致開會詞。嗣由王分署長致訓詞。大意以商人道德。勗勉會員。新民會代表亦有講詞。旋則討論會章。進行選擧。結果苗子和當選爲會長。王慎亭陳萬亭。爲當務董事。至十二時餘始攝影散會

三次治安強化運動
登州道本部成立

【烟台】登州道尹張化南氏自參加第四次道尹會議返烟後。對於治強運動。即積極推進一面着手組織道治安強化運動本部。並一面嚴厲所屬一市兩特區十縣遵照規定迅速成立各市縣區本部。參照當地情形。妥擬方案。以作有效之實施。經數日之籌備。道本部組織業已完全就緒。特於十五日假道公署會議廳擧行成立式。出席者計有張道尹。櫓本顧問。秘書主任馬劾圖。道新民會天野科長。道署第一科長紀鴻修。省警備第一支隊長張樹森。道乙種警察教練所長李鶴三。及道署各幹部人員等。計二十餘人。首由張道尹訓話對於第三次治安強化運動發起之本意及應負之責任。講說至詳。繼即宣讀道本部組織暫行規則草案。並經各出席人對各條文逐條審查修正。嗣則推定道各部各組織員並審查辦事細則。至五時許閉會。道本部並於前日起正式辦公。按照計劃作有力之實施。本道治強運動之工作。已大見開展云

三次治運期間
修整警備道路

【寧河】寧河縣呂知事以在推行第三次治運期間。積極修整道路。加强警備力量。實爲當務之急。不容稍緩。特先規定縣屬第二區各線警備路之坎坷不平或路面窄削之處。均飭由該分所長。迅即召集該管各關保鄉鎮長。遵照路線工程段落分配辦法。及限定尺度。克日警備施工。并限於一個月內。將該區管界內之蘆臺。蘆汗。茶淀等五線警備路全部修築完成。具報驗收。以便交通。而利警備云

警察局強化剿匪工作

【北京】本市警察局於第三次治強運動。除致力經濟封鎖外。並對郊區駐守武裝警察隊加強剿匪工作。藉收治強之效以期匪人絕跡。確保京市治安本月十二密令駐守西郊溫泉警察三隊官警約四十名。赴妙峯山一帶大肆搜剿。計到達漕澗禪房。郎兒峪百步横韓家台滤泥坑瓦窰等地。所到處匪已絕跡。並於歸途所經各村。嚴加搜檢。於十四日夜。返回溫泉防地云

烟台漁網合線業同業公會成立（2）

議長苗子和致開會詞

各位監督官、各位來賓、各位會員：

今日是本會開成立大會選擧職員的一天。同業會員都能夠如此的踴躍參加。與成這種負有偉大使命的盛會。實在是很欣喜的！很榮幸的！同時也可以認爲是本會前途發展的一種象徵

我們何以要組織這個公會？合本會的意義安在？現在作個簡單的報告。

我國往昔商界。多爲散漫的大多數全都擬定多一事。不如少一事的宗旨。合各掃門前雪的步驟。如能想出發財的捷徑就可以稱爲好買賣人。現値建設東亞新秩序。復興工商業的時候。凡我同業必須抱定以前種々譬如昨日死。以後種種有若今增生的精神。腳踏實地的勇往邁進。使同業的基礎日益鞏固。本會今後進行步驟約有四點：

一、主動的：以前各同業。完全爲被動的。俗謂吏不擧官不究是也。現在地方政治。日趨正軌。凡我同業均須集中力量自動發展。同業公會譬如工廠的發動機。也可以說是一座發佈熱力的總爐。同業的規範純賴此鍋爐的力量。以資推進

二、計劃的：我國往昔的政治多爲盲目的。或者徒尚虛文。不務實際。施政以前。並無完備的計劃。施政以後。又無精密的辦法。致有「百廢俱擧。一事無成」之譏！現值本會成立伊始。首應分別輕重緩急。權衡同業實際情形。擬訂實施計劃。然後再依據計劃逐步施行。庶一切會務。均能漸臻根基。以前盲目誇大等病。得以澈底掃除

三、進步的：進步者。對於現實狀況不能滿足。而企求進取之謂也。往昔社會國體。咸抱「多一事不如少一事」的消極態度。認爲一切事務。應以保守原狀爲本。不但無進步的思想。抑且無進步的勇氣。蓋致凡百建設均爲「因循」二字所誤。本會々員。均應時々力求進步。更須具有積極進取的勇氣。始克日臻良好境地。完成重大使命

四、合作的：往昔工商業。多散爲漫的。以致各同業的力量未能集中。甚至你欺我詐。互相猜忌。製成不良的現象。現當本會創設伊始。凡我同業。必須一心一心互相諒解。互相認識。內外相維。通力合作。纔能夠獲得迅速的成功。俗謂因私廢公。合同行是冤家的不良現象。澈底革除。務使一分會務。蒸々日上順利進行

總之本會擧行之意義。一方面固係適應法令。一方面是想集合同業的力量。打破爭私利。廢公益的弊病。來肩負本會重大的任務。語云「智者千慮。必有一失。愚者千慮。必有一得」鄙人集思廣益之義也因爲個人的能力見解。極屬有限。所以希望監督官來賓。各賜箴規。會員諸公。各抒偉見將同業一切應興應革事宜。盡量的加以研討。這就是我所企求於到會諸公的

會長致閉會詞

今天擧行這次成立大會。所得的結果。個人覺得十分欣慰。我想參加的各位會員。也應相當的滿意吧！這次會議在（一）精神方面的表顯。（二）參加人員。均能注意同業事務供獻種々具體的意見。且能合衷共濟。秩序井然。這是很可令人欣慰的一點（三）成績方面的表顯。自開幕至閉會。經過監督官訓詞。來賓致詞。討論章程。通過很多的重要議案。交換很多的意見。選擧職員。複選當務董事會長。關於今後施政的方針。均有重要系統的方案議決。這更是我們引爲滿意的一點。現在令議閉幕個人只有一種懇切的希望。希望所有議案的施行。大家議而不決。決而不行。是我國各種會議的通弊。我希望諸位會員。合全體董事不要仍蹈決而不行之讖。在可能範圍以內。總求議案逐漸推行。會長個人固然負有重要的責任。但全體董事會會員。也要共同負責。纔能達到實行的目的。總不負這次擧行創立會的意義。我們祝禱大家的順利！祝禱會務的進步！（完）

〔主治〕
腸炎　腸內異常醱酵　常習便秘
瀉痢　積食鼓脹　酸酵性瀉痢　小兒瀉痢
消化不良　營養障碍　乳兒綠便

乳酸菌　糖化菌　製劑
表飛鳴

總發行　武田長兵衛商店　日本大阪市東區道修町
滿洲總發行　滿洲武田藥品株式會社　奉天市大和區晉日町
41(5)136

當心扒手！

扒手竊人金錢，固屬可惡。而冒牌藥品。既帶人之金錢。又損人之身體。亦同一可惡也。

凡患傷風感冒頭痛等病。而欲得敏速安全之解除者。務購拜耳首創問世之眞正阿司匹靈爲是。

購用最佳之藥，於君並無多費。

拜耳阿司匹靈
拜耳便是最佳

五十週紀念
1888 BAYER 1938
拜耳良藥

梅毒—體毒
如此方可暢癒！
內服治梅劑
伯爾子丸

梅毒一症，不僅蝕腐自己一身之骨肉和內臟，而遂成爲廢人，且又將其病毒，傳染至子子孫孫，甚至會破壞寶貴的血種，是自不用說了。以是一患梅毒在其初期，莫非施以徹底治療，如果不幸而進入所謂潛伏期乃至二三等期，特別注意其調治最好還是不如服用「伯爾子丸」效果正確且又安全。

有此一藥，便不需注射或施醫術等手續，惟以內服一法將菌毒由血液和身體深部組織中完全殺滅，而與大小便一同排泄，病勢雖呈兇症(菌毒已侵內臟以及骨髓腦膜等處)亦可容易收見根本的效果，更因強化腸胃機能，賦活新陳代謝，旺盛血液等效尤妙，故對一切毒症！梅毒發揮可嘆的偉功！

●包裝　十二日量，二十日量，三十五日量，各地藥房出售

總發行　東京　鈴木日本製藥社
代理店　各地有名大藥房

唯有頑健體魄
始能克服嚴冬

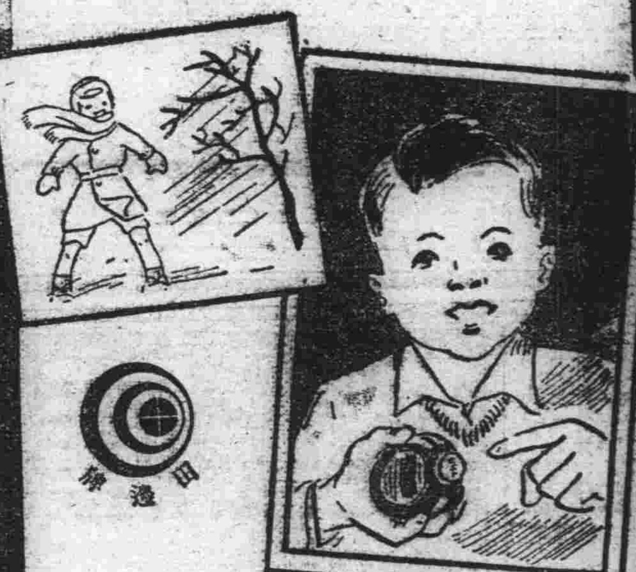

田邊牌

要想防止疾病發生，維持一家安寧，則唯有常服脂肪性維他命AD劑「哈利巴」以補強滋內榮養。本劑係由世稱維他命寶庫之塑魚肝精製出，每粒所含有之維他命，能與雞蛋六個，牛奶二斤，奶油一磅，普通魚肝油一酒杯之力量相等。

效能
預防肺病，成長促進，強化體質，根治眼疾，補血強壯，增精助育，消耗性疾患，產前產後榮養，佝僂病，夜盲症等。

哈利巴

奉天市青葉町十一　田邊藥品株式會社(14)

羊癇瘋靈藥出現！

育赤散
靈驗

▲羊癇瘋雖多年爲患他藥所不能者本藥負責治愈

▲育赤散治羊癇瘋有立時止抽之功効

一星期犯病一次用藥二付管保一星期不犯
一月犯病一次或二次用藥七付管保一月不犯
連續服之(量病之輕重而定)必能去根終身不犯並治瘋癲神經病及小兒抽瘋皆有極速極準之功効患者勿失一時之機而留畢生之累
（一袋定價壹圓）

齡龜飲

▲主治半身不遂腰腿痠疼男子腎虛性交無力婦女血寒腹痛抽筋久不受孕服用一盒即生奇効一盒壹圓六角

歡迎代理函購即寄以上兩種藥每次買足二十付以上照定價八扣
藥欵代金引換零買見欵寄藥
撫順市中和馬路三丁目四十番地
總製藥房　德善堂

雙照樓詩詞藁 (五二)

汪精衛

聖莫利茲山上

翠微深處碧淪漪。清絕朝暉欲上時。萬柏自搖風露影。四山爲寫雪霜姿。舉頭已有天堪問。託足元無世可遺。漸不勝寒猶不去。振衣高詠太冲詩。(山高合中國七千尺故以左太冲振衣千仭岡之句爲詠)

重過麗蒙湖

雲外飛樓月下舟。八年前此共清遊。湖之於我頻青眼。山亦猶人更白頭。小作勾留差似燕。了無罣礙不如鷗。潺關感喟知何益。領取川原澹蕩秋

自題詩集後

足繭山仍遠。悠然興不窮。小休何處好。風日綠陰中

奉和李先生感懷原玉

姜岷山

捧誦詞章秀五中。懷才莫遇走西東。生花夢想名人筆。倜儻情知君子風。詩思清新驚妙句。字形剛勁廣良工。書間古語黃金在。行見先生不困窮。

文采光華吐腹中。名流且喜會關東。詩宗李杜誠難比。畫法顏王信可風。神鬼泣欽辭絕妙。雲烟浮繞字精工。席珍自昔推儒雅。書不負人豈久窮。

初秋感詠

前人

虫聲唧唧夜三更。世事深思睡不成。家國輪流分勝敗。江山清靜惹紛爭。默觀禍福驚千變。虛渡光陰嘆一生。星斗沉沉人寂寂。空餘浮月照人明。

庭前秋氣襲人清。炎暑消除節序更。夜靜明星千點列。天高浮月半輪橫。担邊蛛結層層網。壁上虫鳴唧唧聲。獨坐小牀思慮淨。仰觀銀漢片雲行。

詠史(韓信)

前人

當年漂母恤王孫。一飯區區何足論。獨羨淮陰銘感重。千金餽送報前恩。因果從來理不詐。韻淵夭折讐先亡。聖賢遇合尚難定。遑問他人短共長。

老人 (二)

溶溶

二十年前的一個冬天的晚上，外面是飄落着雪花，刺骨的寒風，從窗洞處穿進來，將滿五歲的大孩子，和三歲的二孩子，相偎着坐在牆角裡，身子是縮在一團，不住的戰慄着，妻躺在炕上，一床薄薄的被子裹着枯瘦的身體，時時吐出來低微費力痛苦的聲音，這淒慘的呻吟，像利箭般的刺痛着他的心！再加上睡在妻身旁不滿一月的小孩子，微弱的哭叫聲，和從牆角裡，射過來兩對求助的目光，以及那兩張慘白的小臉兒，他的心更痛得厲害了！他自己罵着自己，堂堂的男子漢，竟不能養活一個妻子和三個兒子，還算什麼人？同時他又詛咒着他的命運，上天爲什麼偏和這貧窮人作對？

他是一個不信任命運的人，他相信他還年青，他有力量，他能苦幹，他能養活他們一家五口的，但是不幸，妻爲了生產，病了將一個月了，雖然生下來的孩子還安全，但妻的病却已到十層重，秋裡作工，得來的錢，除了買柴米而外，剩下的都給妻請巫醫看病了，如今這一筆有限的勤蓄，已經化費得罄盡了，幾床被子和衣服已經送到鎮上的當舖裡，向東鄰王老婆買了二斗糧，勉強還能吃幾天

妻的呻吟聲，越發加重了，樹小孩子餓得哭斷了嗓子，兩個大孩子，也在向他叫喚着「爸爸！冷！」他顧着妻的病痛，一面還用手拍撫小孩子，一面還要安慰那兩個較大的孩子，他的心痛得都要撕裂了，他的淚是一滴滴的落着，他想，他生下來就過着苦的日子，爸媽死去了，他一個人爲人家作着工，他是一個誠樸的能幹的人，無論給誰家作工，都很盡心的工作，從不會躲奸，對於繁雜的費力的工作，也從沒有過怨言，這樣，很得主人們的歡心，十幾年的工夫，已經是積蓄了幾個錢，街坊們都勸他娶個妻子，將來生兒養女，也是一家人家，到老來總比打光棍強，已經打了三十年光棍的他，在他憔悴的心上，開始幻想出來一點美麗的夢境，他終於聽從了人們的勸告，娶了一個妻子

這回他總算有了家，女人的溫順，家的溫暖開始溫暖了他的心，也給與他不少工作的勇氣，兩年後，生下了大孩子，又隔了二年，生下了二孩子，他看着這兩個結實可愛的孩子，他甚至忘掉了一天工作的疲倦，雖然人口增加了，生活的負担也加重了，開始對於生活有些費力，但是他不悲戚，他相信他還年青，他有氣力，他能苦幹，但是也沒料到他會遭逢到這樣的窘境！唉！雖說不是命運，爲什麼惡運，偏和這貧苦人作對？他的淚流得更多了，大量的痛苦，在壓迫着他，使他不能再無聲的流淚了，於是他大聲的在抽泣着，呻吟着的妻，用着大的力量，翻轉過來身體，張開遲鈍無力哀傷的眼睛，望着他，又從他望到在他手邊拍着的孩子，同時在牆角裡，發出兩聲微弱的「媽媽」聲！妻的眼睛突然大睜了一下，又很快的閉上了，同時在妻蒼白的臉上，起了一層層的痙攣！他有些恐懼了，他用着大聲呼喚着「小二媽」！妻微々的張開了眼睛，他稍々放一點心

深夜，更寒涼了，雪也加緊了，牆角的兩個孩子，相偎着睡熟了，妻也無聲息，小孩子哭得疲倦了，也閤上眼睛睡着了，只有他的眼睛，明亮的翻滾着，他生怕凍壞了小孩子，他小心的給他盖緊了被子，他斜着身子躺下，一個手撑着頭一個手在撫着孩子，兩個眼瞬在孩子的脚下，他這樣似乎給孩子擋一點風，炕邊上半根燭已快點完了，旁邊流了幾片燭淚，窗洞的風吹進來，吹在這小小的燭火上，使這僅有的一點亮，瀕於滅亡！屋子本就是陰深的，再加上這一點微弱的灰黃的光亮，是更顯得陰灰而慘黯了！他望着那一點灰黃的光亮，他要珍惜這一點給與他光亮的，小小燭火的生命，於是他熄滅了牠，他的眼皮也闔起來

窗紙已經發白了，他忽然醒轉來，他瞧々孩子們縮在一團的睡着，好像道旁無着落的狗，他是深々的嘆一口氣！他望々妻，一點聲息也沒有了，再用手探々妻的口，已經冰冷了，他的心，是劇烈的，在他的身子裡，翻動了一下，他大聲的呼喊着「小二媽」已經是一點反響沒有了！

他用手攀着妻的頭，淚是一顆々的，盡洒在妻的臉上，他望望那三個孩子，他啞啞的喊着：「孩子，你們沒有媽々了！」他的淚花，是矇閉住了他的眼睛，他用衣袖抹一下淚，他瞧着這一個被生活所摧殘了的生命，於是他在喊着：「小二媽，妳眞死得可憐！妳自從嫁給我，一天也沒有得過好，妳每天是那樣的勤苦着，幫着我苦幹，織鞋衣，織漁網，甚至整夜不睡覺，後來有了大孩子，妳的工作更加繁重了，然而妳仍是毫無怨色的工作着，妳爲了孩子，防得妳的工作，妳是用繩子，把孩子緊在窗櫺上，妳作着妳的工作，後來又有了二孩子，妳的工作更重了，而我們的生活，也異加困窘，吃飯的時候，總是我和孩子吃乾的，妳吃着稀的，兩個孩子累妳，生活也在累妳，而妳的工作，並不減少一點，我看着妳的身體，一天天的瘦下去了，除了我的心在感傷外，我還能有什麼辦法呢？後來第三個孩子更苦了妳，妳的身體，本來就瘦弱到極點了，因爲血氣不足，孩子雖然生下來，然而却要了妳的命！妳死了，還三個孩子，兩個將會叫媽々的，一個不滿月的，却叫我怎樣的去安撫？這樣窮困的日子，叫我怎樣的過下去？妳就這樣狠心的去了，妳什麼時候還能再來？我又到什麼地方去看妳？孩子，這三個孩子，到什麼地方，去找他們的媽媽？妳！妳走的太早了！妳回來吧！妳不看這三個可憐的孩子……」他不能說下去，大量的悲哀在控制着他，他是大聲的號咷着，當他醒悟時，孩子們已是大聲的在呼喊着「爸々」他更傷心了，他看着這兩個孩子，他又不禁的大哭起來，兩個孩子望着爸々在哭，他們也都驚懼的哭起來了，他只得止住了淚，安慰住兩個孩子！

雜拌日記

凍器

失掉了職業，這就甚麼了，其實我，的成功與失敗，該他們甚麼事？別說我還沒做甚麼事，即使殺人放火做了強盜，最後受法律制裁的是我而不是他們呀，他們着跟扯甚麼？……我不知道他們爲甚麼那樣對待我，根本我也沒得罪他們，能不能賺錢，該他們甚麼事呀！求他們！他們並不能援助我，不求他們？說我能行沒看起他們，到底怎麼樣好吃？天啊！我那一羣該他們的？而和我有這樣大的怨仇……

接英兄書，滿紙苦情，像這樣的信，我眞不願看下去？社會本來就可怕，況社會的輿論更令人可怕呀！不然英兄豈能說出這些瘋話？看完信，我無言，我只有祈禱，祈禱他斷開鎖練，剷除不平，努力征服一切

×月×日

秀子今日着一紅色外套來，我鄭重其事地指着那身鮮艷奪目的大衣說：「這件衣服，妳還能穿幾個冬天呢，知道嗎？它裝飾妳的青春它又能帶老了你的青春，當你宣告永久脫掉了它的那一天，就是你青春消逝的開始」她聽了擠一擠眼，眉飛色舞地回答我說：「不然？只要我自已以爲青春長在，青春永久是屬於我的！」但誰信呢？天生長着一顆嫉妒的女人……

×月×日

一個從小在一塊兒撒尿和泥玩的朋友，現充×部委任官試補，曾幾何時，今日他竟這樣的大變了，張口「愛」閉口「愛」！他的人生簡直是不離愛勿寧死，每次來舍，都不勝其愛，今日又來了，態度雖依然是戀愛在上，而精神似乎有點失常，我婉轉對他說，甚麼世界，還講戀愛，「愛」就是「命」想愛就得捨上命，因爲戀愛成功是拿命換來的呀！他馬上如胸有成見，極其斯文地回答我一串歌德的話，沒有愛情的世界，於我們的心，什麼用處，又何所取於沒有光亮的燈啊？

我啞然，我恨歌德，他不該只施良藥，而不教服用的方法

×月×日

「無論如何，我們還年青，應該利用現在的青春，去作將來應付新時代的準備」

昨晚那個戀愛狂的朋友來後，我才發覺忘了對他說這遍話

愛情！愛情！大家都時々在尋找着愛情，偶爾愛情帶着光明和美麗，落在一個幸運者的身上的時候，可是它不久就會飛去的，於是所留下的祇是悵惘的情緒和尋求的低鳴，「愛」！不知吞噬了多少人類的希望——青年！

×月×日

秀子突然對我說！她近來非常苦惱，周圍的人們，把她不得意的事情，都給按在身上搬到眼前，叫人不得不馴順屈服，未會想到過去她在小說上所看過的那些令人咬牙嚼齒的人物，今日都出演於她的眼前了

我的心，生下來就比麵條還軟，聽了她的話，不由地拳頭隨着同情握起來，欲與那散佈封建餘毒者拼々

秀子！環境的逼迫是難得針砭，正如鎔鐵中鍛鍊鋼鐵一樣，妳還是忍耐待機吧！痛苦決不能以繼續的方式，永久存在的，況且這樣的痛苦，僅是一時的，只要我們能……

×月×日

「無論做什麼？只要不負此生，不負此時，誰都是世界上了不得的人物」

×月×日

「我們都應徹底覺悟自已是一個人，都加倍努力完成一個人的資格」

當我離開中學，在畢業典禮席上，敎務主任王先生，在致送別辭中，有這麼幾句話，今日忽接他老先生由古城寄來一書，又將這句話，諄々重來戒我

我興奮！我感激，師弟之情的偉大，可是作一個完人，社會能容許你嗎？……(完)

老劉 (三)

陳師

我最能觀看神色，我知道老劉一定渴了，他又嚥了口「炸彈似的爆發事件終於突然的來了，我們倆的事被人告訴了她的父母，他的父母是非常守舊固執的人，立刻給女兒辭職將女兒軟監起來，社內同寅對我大加攻擊，尤其是小楊我在那時幾乎想自殺終於夢想看她的能在某一個時期文君私奔的跑向我這兒來，我在愁焦的等着，午夜夢中和她甜蜜處醒來我加倍的失望痛苦，那時總是起來拉提琴，那時的提琴拉的不過還沒有什麼成績，上班時舉頭望々斜對面，已經不是那個她了，是個新入社不久的鄭先生在坐着，精神感到大的痛苦，頭昏々的，每天的上班，對我直是一種刑罰，我終於病了，有一個多月，待病好上班，我仍受不了那精神的刑罰，打算離開那觸景傷情的地方，不過我還沒有死心，我仍在等着，又有一個多月吧，有一天女職員周先生告訴我：張先生被她父母把她嫁給了一個鄉下財主的兒子，同時一點沒有反抗的默允了，唉，我聽到那消息後，我的心和點血凉了，最後期待着的希望也變成了失望，可是我還不信這就是事實，就算是事實，她也是被迫不得已，因爲她是個弱者，有一天我上街去買東西，想不到的在某一個商店裡遇見了夢寢不忘的她，同一個半老的徐娘在買着東西，我覺得我週身的血在沸騰起來，心有些忐忑的說不出是快樂是悲哀，可是竟料想不到的她頭轉過去了，同時向那半老徐娘說：「媽，我們上別人家去看看吧，這家東西太貴還不全？」底下我就聽不清了，我覺到頭重起來，腔口熱都都的不好受，我不由的吐了口痰，有點異樣熱醒醒的，低頭細看々地上那口痰，哈，裏着半塊紅赤赤的血，我呆然了，待我再台起頭來時，只看到她的一個背影，迅速的消失在了商店門口，我打聽那買賣家，才知道她們是去買嫁裝，完了，一切的都完了，自那以後接連的吐血，同時感到人生沒意思，爲的什麼？一天天奔走忙碌，還得低下心的去奉承上司，同時還得和一些合不來的人在一起鬼混周旋，血終於在一口口的吐，最初我想很好，這樣的吐死吧了結了一切的痛苦煩惱，可是不久感到了死的恐怖，我一死我的父母妹々們，一定也要非常的因之痛苦，我又開始努力想活了，遂請了兩個月的病假去到××市立醫院療治，我努力着忘却她，住了兩個多月的病院，我的病好了，遂退了院，適值××××中央會招考職員，我以以先的經驗很容易的被錄取了，被派向這土城來，可是現在我仍忘不了她，每一辦公想起在M市××合作社裡同她那一幕一幕的溫柔往事，商店裡一刹那的最後會面，人們的可怕…這一切不放鬆的在時々噬嚙着我的心血腦汁，我的腦子和精神疲倦了，心和靈魂破碎了」老劉呆然的瞧了瞧電燈，深々的吐口氣「老陳，你說我這樣遭遇的人怎能辦好公？」不想理事說我是傻子，我自已也覺得很傻啦…」「今後你打算怎樣？」我憔慮着他的今後，我！我已經計畫好，打算上×京去找點輕閑事做，前天我叔父那兒來信要：「那兒需要人材缺乏，我說是去的話，事不困難容易找，所以今天我毅然的辭了職，就是上司不赶我，老陳，說句老實話，我也打算不幹了，這寂寞的土城不適合我的身心，×京的風景你是知道的吧，山清水秀，還有馳名的公園及遊覽場所，我一邊在那兒作事，一邊休養休養我的受了創傷的身心」老劉又輕微的嘘了口氣「老陳，你說人到底爲的什麼？太沒意思！遊々山，逛々最的鬼混吧」

我喚倌倌又續來了一壺老白乾，注滿了酒杯「老劉，你想開些，不要過於愁傷了，我祝你早日忘却這件不痛快的事，我更祝你南去的勝利，來再乾了這杯」

壁鐘打了拾壹下，告訴我們倆時間將午夜了，倆個人踉蹌的走出小酒館

「我們再會，老陳」老劉緊々的握住了我的右手

「再會」

夏風少女的手似的，軟柔柔的撫着我的臉 (完)

代郵

王夢痕、姜岷山兩先生鑒、請將通信處示知爲盼 (編者)

大連市浪速町五十番地 協茂盛綢緞店謹啟 電話 門市 長(二)四六三二 批發(二)五四五三

仕媛們 夏季衣料陳設完備 有意添應時服裝否？

請到敝店隨意參觀男女服料種類豐富花樣翻新定價低廉

奥町五十四番地 支店 協茂東綢緞店謹啟 電話(二)五〇四七

最新發明

鎭驚解熱消食止咳良劑 小兒復生散 每包國幣貳角五分 商標 字

代理規章函索即寄 各大藥房均有代售

小兒復生散

▲主治▼ 身熱無汗、肺火咳嗽、驚悸不寧、痢疾瀉肚、頭痛腹痛、瘟疹不出、肝火上升、乳火口瘡、速服此藥靈驗如神

大連王陽街天泰恒藥房總發行電話四〇二一三番

小兒聖藥 于氏萬應散

▲主治▼ 急熱驚風、四肢拔搐、痘疹內熱、痰喘咳嗽、胎毒口瘡、五疳痞積、吐乳傷食、消化不良、一切風火驚悸之症服後無不騐驗如神小兒開口尤爲相宜常服此藥鎭驚去火誠爲居家必備小兒聖藥也

【附告】此藥有益無損服後決無口吐白沫及瀉肚危險之狀

兒童靈藥

根治淋症藥到病除 神効卓越獨樹一幟

強利比兒片

淋症纏身萬事落伍 期此靈藥立脫愁城

東亞建設、百政刷新、擔淋工作、刻不容緩、諸君萬一不愼、染患淋症、始而發熱腫脹、繼而排膿叫苦、抓耳撓腮、坐臥不寧、倘不及早治療、後患不堪設想、勿遲疑、速服本品保君立癒、恢復原狀！

◉內服三天 ◉破涕成笑

本品係由極緻密精純的雙連氨基磺醯胺製劑更配合有力的化學劑、精煉而成的猛力治淋奇藥根據二藥相乘作用發揮高度的殺菌効能、對於淋菌、連鎖狀、葡萄狀球菌等、能徹底殲滅、輕症一二日、重症三五天、依法服藥之下、止疼、消腫、膿汁斷絕尿液澄清短期治癒、永不再發、各大醫家、正在熱烈採用患者諸君請速試服！

主治 急慢性淋症、副睾丸炎、丹毒扁桃腺炎、中耳炎、齒槽膿漏面疔、以及淋菌性攝護腺炎淋菌性新久婦人病等皆有奇效

各大藥房皆有出售 竹村製藥廠出品 大阪市東區市久太郎町

165

康阜爾萌 男用女用

全世界未見類例之 生殖器障害 神經弱衰之 特效藥

專賣特准

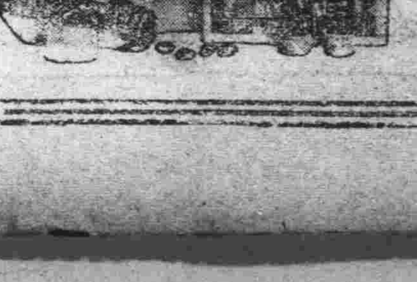

人生以何物爲幸福非位高官貴之故也非財多家富之故也惟以健康爲幸福世間擁有鉅萬財產富比王者然因身体虛弱不能享人生無上之幸福夫婦和合之愛漸衰而起家庭之風波者不乏其人如欲享人生之眞幸福者務須保持身体之健康而得天賦之快樂永不失閨中之歡是爲緊要若夫甚爲醫學說以特殊方法抽出各臟器爲製成含有阜爾萌之最適量醫藥學界諸博士均經試驗皆稱揚其功效之絕大歐美醫藥界推獎不措之高貴藥本藥有粉片液三種醫師使用注射液一般人可用片或粉藥其用量適宜其功效卓著因生殖器發育不完全生殖機能障礙性的神經衰弱等常覺不滿自增煩惱者服之即得康復精力充盛前後判如兩人自服用本藥之後凡願享人生之眞幸福者無論身体之健不健請速服本藥勿疑勿遲

【文獻說明書送呈】

【適應症】(男用、婦用共)

生殖器發育不全：生殖器之發育不良、二次的性徵發現不全、不毛症、不姙症、無月經

生殖器機能障害：早漏、夢精、遺精、陰萎、勃起力減退、快感不良、不感症、膣痙攣等之疾患

性的神經衰弱：頭痛、頭重、不眠、記憶力、思考力、判斷力等減退、疑心病、四肢及腰部之厥冷等之疾患

【包裝價格】(男用、婦用共)

注射液	一管二cc五管入	金五.〇〇
	同上 一〇管入	金九.五〇
藥片	六〇錠入	金二.九〇
	一八〇錠入	金七.〇〇
藥粉	三〇瓦入	金三.二〇
病院用	注射液 五〇管入・一〇〇管入	
	粉末 一〇〇瓦入・[illegible]	

製造元 國際何爾猛研究所 大連市浪速町一四七

總發賣處 日本寶藥會社 奉天、哈爾濱、出張所

特約店所在地 大連、旅順、金州、皮口、瓦房店、營口、海城、鞍山、遼陽、奉天、撫順、安東縣、鐵嶺、開原、四平街、昌圖公主嶺、長春、吉林、哈爾濱、齊齊哈爾、其他各地著名藥店全有代售

酒增五成遊興十成
增稅於生活無影響

爲抑制奢侈生活。刷新生活吸收餘剩購買力等爲目的之關東州臨時增稅。除通行稅外其餘將自十二月一日實施。但此次之增稅。對於酒類之稅率及遊興飲食稅率。均非常提高於此稀有之時局下。實行享樂方面之增稅。乃屬當然之措置勿寧謂對斯方面之增稅。應早及實行非過言也

清酒及其他中國酒。每一石四圓。提高五成爲十五圓。又麥酒每一石八圓提高三倍強。爲二十五圓。再如遊興稅。比從來均提高十成餘。於斯長行涉足享樂街者。頗受打擊然爲健全生活而着想。決無何等痛苦

我等須深認識此次增稅之趣旨。以斯機會。常往遊里街巷者。決可斷然避免。以向堅實之生活邁進。此爲此次增稅所考慮之重要事云

即應臨戰體制強化 增強國家財政需要
柳井長官談

柳井州廳長官。二十六日午前十一時。已與州廳記者團定例會見。關於臨時增稅問題。發表談話如左

自十二月一日施行中國事變臨時增稅。關東州亦與日本內相呼應。此時急速抑制奢侈的消費。及企圖吸收浮動購買力之同時希望州民。即應臨戰。能夠強化所要之國家財政需要此次之增稅。擬增徵百五十萬圓。我等爲後防國民對國家奉公。實不勝欣喜至極云(照片爲柳井長官)

模型飛機講習 來月上旬舉開

關東州廳學務課。滿洲空務協會關東支部。爲啓進初等學校教員製作模型飛機之技能。故於定期舉開模型航空機製作講習會。本年第三次講習。規定事項如左

△日時—十二月五。六。七。八日(四日間)

△地址—早苗國民學校

△講師—大連第二中學校(尾形教諭)

△人員—三十名(各學校參加一名)

工場虛報人口 多圖領糧查覺

大連市一般日滿大商店大工場以及普通民宅中。有者爲謀由生活必需品中。多獲分量。以期多多有虛僞申告人數者。以期多獲食糧等。以此結果。在大連市在住總人口中。生出約五萬人之浮游人口。大連市當局刻下已頒奉公班員嚴密調查中且經濟警察當局。亦加重視。並作明偵暗訪中。茲有大連沙河口警署經濟係。於二十四日偵知大連市秋月町滿系某大工場。有此虛僞申告事實。該工場使用人僅九十名。然而申告時僞稱一百五十名。其意乃在多獲食糧者是。且而同署鑑及諸如此類工場。或仍潛在。故派經濟係員注力調查中

若想奉公即得節煤 深望市民徹底勵行

滿洲之冬。已自廿五日入於採暖期。然據天氣預報所謂「厭西南風。暴向暖和」果有應驗據昨日的氣溫。確是非常暖和。爐子與暖氣停止燃燒而到處窗戶均行開放。顯然是暖和的天氣。現在雖屆採暖期。皆拋棄非燒爐子不可之舊體制氣調。已澈底實踐「一日不燃乃奉公一日」聖戰業經五年。高唱強度國防體制之今日。皆須轉向節煤之國防的使途邁進。實爲吾等多期之最大義務。故於採暖期中均須研究低溫生活。澈底節煤。力謀大陸之多期保健生活向上。以期達成節煤奉公之精神

小村侯逝世卅週年 各地舉行紀念行事

大連 一代功臣小村侯本年三十週年祭。由滿鐵總裁宮大連市主催。廿六日午後一時。於大連市伏見町小村公園內。隆重舉行祭式是日參列者。除滿鐵各局員外有柳井州廳長官。別宮市長。相生市會議長。在鄉軍士各町區長。各學校長。劉仙洲市商會副會長。程國慶西崗商會書記長及其他一般來賓不下二千數百之衆。齊至小村侯銅像前式場後。即行開式。首由神道修祓。招魂獻饌。祝詞奏上繼之玉串奉奠。撤饌送靈畢。別宮市長致式辭。至一時四十分許告閉。繼自二時起於小村圖書館。開催座談會以作記念(照片即紀念式=檢閱記)

新京 於大陸開發上。遺有不滅功績之明治外交元勳小村壽太郎侯。其逝世距今已三十週年。當其逝世忌日之二十六日。與侯爵緣分最深之滿洲。各地皆展開思慕小村侯之意義深重的記念行事。此日朝。先於全滿各日系學校。舉行關於侯爵之講話將侯爵一生之偉業。深鐫於學童之腦中。在新京哈爾濱奉天大連各電影院。亦上映「滿鐵三十年」之影片。除記念侯爵外。並各舉行有意義之獨自的行事。國都新京。自午前十時在西廣場厚生會館。駐滿日本大使館與滿鐵共同主辦「小村壽太郎侯慰靈祭」夜自午後七時。於記念公會堂。舉開小村侯追慕記念大講演會。時好富大使館書記官平島滿鐵理事及此外諸氏。均有講演。其中好富書記官之講演。自午後七時二十分。歷四十分鐘向全滿中繼放送

下月一日施行之 臨時增稅要綱

與日本內地增稅相呼應。關東州亦將由十二月一日(通行稅自二月一日)實行臨時增稅故關東局廿六日正式發表增稅內容。但據此次之增稅。乃以日本內地增稅方針爲基調。斟酌關東州之地理的。經濟的特殊事情。力謀滿間之負擔均衡。而爲趕緊之方針。即爲

一、吸收浮動購買力。並爲充實軍事費財源之一部。而以消費稅爲中心。施行臨時稅增

二、基於強化臨戰態勢。及時局財政的要請。增徵消費稅。以謂抑制奢侈的消費並防止通貨膨脹策之同時

三、基於奢侈重課之趣旨。力謀購買力規正之同時。對國民生活上認爲不要不急之消費。均行增徵相當程度。或擴張其課稅範圍等

就此次之增稅內容觀之。對旅館其他遊技場。舞踏場與俱樂部等。新徵收建築稅。至於通行稅入場稅等。均全面的提高。並對酒類。遊興費等。亦大行提高稅率。此對一般大衆之消費部門。施行相當之增徵。乃屬當然之事。尤其對於享樂方面。施行大率增稅。於斯對此方面屢行前往之國民。關此時局下稅制對策。誠可相當發得。玆將關東州臨時增稅之要綱錄次

一、建築稅

(一)對供於旅館。舞踏場。遊技場。俱樂部。會館等用之房屋。新徵收建築稅

(二)將建築稅之稅率。提高爲百分之二十(現行爲百分之十)

二、通行稅

(一)普通乘車船客(汽車例外)之通行稅率。改正如次(但三等通行稅率)

乘車船區間四十粁以下三等五分(現行二分)

乘車船區間八十粁以下三等一角五分(現行五分)

乘車船區間百六十粁以下三等三角(現行一角)

乘車船區間三百粁以下三等五角(現行二角)

乘車船區間五百粁以下三等七角(現行三角)

乘車船超過五百粁時三等一圓(現行五角)

(二)包車包船客(汽車例外)之通行稅率。改正如左

三等爲運費。百分之十(現行爲百分之五)

(三)對於寢台料金(汽車例外)新徵收通行稅。其稅率例次。三等爲料金百分之十

二、對於火車乘客之通行稅率改正如左

(一)作普通乘車之契約時(茲揭載三等車通行稅率)

同五十粁以下。三等三分

同百粁以下。三等五分

同百五十粁以下。三等一角

同二百五十粁以下。三等一角五分

同三百五十粁以下。三等二角五分

同五百粁以下。三等三角五分

同八百粁以下。三等五角

同千八百粁以下。三等八角

同千八百粁超過。三等一圓

(二)爲回數乘車之契約時(省略)

(三)爲定期乘車之契約時(省略)

(四)爲團體乘車之契約時(省略)

(五)爲包車之契約時(省略)

(六)對於寢台料及寢台費。新徵收通行稅。其稅率爲各料金百分之十

三、入場稅(略)

四、物品稅

(一)關於第一種及第二種之物品。除現行之甲類及乙類外。新設丙類之區分

(二)稅率改正如次

甲類。爲物品價格百分之四十(現行爲百分之二十五)

乙類。爲物品價格百分之二十(現行爲百分之十)

丙類。爲物品價格百分之十(新設)

◇第三種

(甲)釀造酒

中國酒之清酒。黃酒。濁酒。每一石十五圓(現行四圓)

麥酒。每一石二十五圓。(現行八圓)

葡萄酒。香檳。其他果實酒。每一石三十五圓(現行十四圓)

除前記以外之釀造酒。每一石三十二圓(現行十二圓)

(乙)蒸餾酒

酒精。每一石四十五圓。(現行二十圓)

除前記以外之蒸餾酒。二十五圓(現行十圓)

(丙)再製酒

酒精分二十度以下之白酒味淋每一石三十圓(現行十圓)

除前記以外之再製酒。每一石三十五圓(現行十四圓)

(三)對於第一種及第二種物品。新追加左開物品(省略)

五、遊興飲食稅

(一)對旅館之宿泊。新徵收遊興飲食稅

(二)免稅點改正如左

(甲)對於藝妓化費以外附帶化費料。不設免稅點(現行合計額五圓未滿爲免稅)

(乙)其他料金之免稅點。減低至三圓(現行五圓)但關新行課稅之旅館宿泊金(食事費不在內)免稅點爲七圓

(三)遊興飲食稅之稅率。提高爲十成程度

(甲)藝妓化費。百分之六十內地方稅十八(現行百分之三十。但地方稅在內)

(乙)其他化費。百分之三十內地方稅十二(現行百分之十五。但地方稅在內)

(丙)飲食料金。百分之二十(現行百分之十五)

(四)旅館宿泊料金百分之十五(新設)

市參議會明日舉開

大連市役所爲討議各議案改訂。則定於本月二十八日午後二時。在會議室內招開市參事官。各項議案如左

一、市參事會第八號議案—昭和十六年度市稅戶別割等級更訂之件

一、市參事會第九號議案—昭和十六年度市稅戶別割隨時賦課等級決定之件

一、市參事會第十號議案—豫算追加之件(一般會計)

一、市參事會第十一號議案—豫算追加之件(中央批發市場特別會計)

一、市參事會定第五號—區長及副區長推薦之件

舊電匣子買收 來月中旬實施

當時局下資材困難之際。即鍋釜亦須高喊爲國奉公。當斯時之電々會社放送課。據普及無線電之目的。爲克服其資材困難。關於各家庭之舊電々型電匣子及不要品等。均應珍重實際勵行「利用廢物」等標語。不但電々型電匣子。即其他不要品舊物等。市內大山通電電營業所。均已行收買獲得預期以上之成績。故自十二月中旬將實行第二回收買。其所收買之無線電。經檢查之結果。均比定價高五成乃至七成高價。向一般收買。故當斯時擁有不要之電匣子。可急向該所出賣

漢醫支部成立 內部役員已定

【九台訊】本縣漢醫研究會遵照民生部命令。極端注意國人之保健衛生等重要事務。力謀醫師素質之向上。該會對於醫師研究。實行濟世活人之術極有良好成績。上峯爲求醫術界眞正人材。並冀漢醫入學深造。而完成當局之保健國策計。特將漢醫研究會改組漢醫支部。於十一月十九日上午十一點鐘召集全縣漢醫二百餘名。假協和會議室開會省方派分會長陳玉峯滋場監視指導。即時成立九台縣漢醫支部名義。當場推舉閻星五李玉新。紀龍雲。王化南。高子新白潤身。費閣臣。趙叙九。馬帥峯。陳迎祥。董石雲。李新三。塔裕慶。姚紹湯。張光顯叢世昌。田躍庭。李星橋。赫永和。孫鴻儒等二十名爲代議員。由代議員推舉姚紹陽爲正支部長。趙叙分爲副支部長。各機關如縣長楊祓欽。防犯協會長孫明珍。郵政局長徐殿武商工會長董子芹。均有懇詞及祝詞。並在協和會門前攝影。以作紀念。閉會後假居飯莊設宴招待來賓。一時杯盤交錯堪稱盛況云

爲普及救火常識 實施消防訓練
防火第四日

防火日第三日之二十六日。各警察署以各派出所之警防團員爲總動員。各自調査火原。成績大體良好。尤其易起火災之小崗子滿人街方面。因徹底當局之主旨。成績亦極良好。再州廳警防課。與大連消防署協力。已自二十五日開始資材調査並消防訓練州內一齊設備區域的防火惟廿六日之市內日吉町中村鐵工所。市內秋月町同和汽車。同大連火柴。市內伏見町中央試驗所。市內御房屯信和商會之消防訓練。由各警察署員之協力下。均已施行。均獲得良好之成績

二十七日市內常盤町大連製冰。千代田町大和染料。山手町新隆鐵工所。香取町大連油脂。嶺前屯南滿火藥各工場均實施消防訓練。當局希望多數前往參觀云

沙小兩署管內 消防訓練

爲徹底愛護節約資源。並對州民普及防火思想。當局實施之「防火日」於其期間由各警察署警防係。警防團消防班及家庭防護群。均在徹底施行訓練。大連沙河口及小崗子兩警察署之消防訓練如左

△沙河口署

二十六日自午前十時至午後四時。由嶼波警防係主任。沙河口消防署等之關係者。蒞場指導之下。對長坂西山。政記。新民等鐵工所之自衛團實施消防訓練。同時對家庭防護群大正第一。二兩區。永安西滿人系。亦同樣施行防火訓練。又二十七日之實施爲巴町。元町。西町。泉町等處

△小崗子署

該署於防火設備等檢點完畢。亦於二十六日實施消防訓練。斯日在福興舞台宏濟善堂。奧野靈廟。油田醬油。滿洲金物等處施行。由百田警防係主任等臨場指導。所得結果甚佳

二十七日則在大連齒產。日清製麻。啓正。天光工務員養成所。世界館施行云

趣味展覽會 廿六日舉開

爲謀社員之情操及趣味向上。電々會社一心會地方本部文化部。由二十六日至三十日(午前九時至午後六時)假市內柿梗町電々社員養成所。舉開社員之洋畫。日本畫。字。寫眞。手藝品。活花。蒐集品等之「趣味展覽會」。望一般前往參觀云

懸掛國旗慶弔從簡 各區議決一體勵行
滿人合同常會收穫良好成績

關東州興亞奉公聯盟大連支部。於二十六日自下午二時防令中部以下五區。同時招開滿人役員合同常會。直轄區假常盤國民學校。中部區則假西崗子公學堂。南部區假嶺前國民學校。北部區於周水公學堂。西部區則在大正國民學校各大禮堂舉開。而各部區滿人有聯盟下部組織之各滿人分會長。副分會長並分區長。以及各市役所各出張所長。指導委員等各有二百名許。且而此次滿場與會人分區長以及奉公班幹部等。殆皆躬身臨席。非如以往派遣代表出席之舉。由此見之。滿人市民對於時局認識。以及熱心公務。成績逐見良好。洵堪爲聯盟當局賀也

時局遙拜皇宮。繼爲祈禱皇軍武運長久。及爲爲國捐軀之勇士英靈而默禱。而後由指導委員中之一人。朗讀奉公聯盟綱領三項。衆人隨誦。畢則由各出張所長致辭。詞爲關於爲興亞奉公聯盟之使命達成。而冀實讀大政急速實現東亞共榮圈。須網滿系州民協力合作等語。畢即移入協議事項。問題仍然如第一次合同常會時討論之日滿祭日揭揚國旗。婚冠葬祭簡易從事問題。外則爲關於清潔整理新提案。就中國旗揭揚問題。前由各區長調查國旗不備之區內住民。經愿一致購買。成績殊佳。至於冠婚葬祭從簡問題。在此發揚期間中一般市民鑑及時局重大。感若大事鋪張。實有違當局善意皆顧守法從簡。自十二月一日實施日起一致實踐。整理清潔問題。經衆討論備置塵土箱。禁潑髒水及塵土於門前。爲愛護道路及使市街美觀化。決由奉公班幹部及班員督勵區民。徹底實施。迄下午四時。該極有意義之合同常會。收穫良好成績而告閉幕矣(照片爲大連支部特別常會之會場)

重點課題

◇國旗與冠婚葬祭新體制

(甲)國旗訂購一萬餘面。在可能範圍內。早日整備妥當。由十二月至來年二月頃。皆須製成

(乙)冠婚葬祭之新體制。總得按照所約定者實行之。故仰於州廳警務部長及保安課長之協力。又招集飲食店組合長。詳細說明趣旨。十分諒解。市民竭力徹底於同業者。

◇關於清潔整頓

不潔淨及紊亂無秩序。乃文明國人所厭惡者。大連雖爲現代美麗都市。但一部住民依然甘居舊態。處於不潔雜亂之中。早日改良。以造成清潔明朗之都市。再滿人之住宅地域。擬由下月至新曆正月。實施左記事項。由奉公班幹部事達一般市民。使之十分徹底

(甲)屋內四隅無論如何。即屋前外。必投入塵箱內。其無塵箱者。此際必須備置

(乙)掃除之塵埃。勿漫棄於道路。冒朝亦必清掃

(丙)污水污物勿漫棄於溝內

(丁)對行商人及苦力。勿使隨便棄物便溺

(戊)不得向神域。公園。道路等。漫棄紙屑塵埃等物

(己)車站公衆擁擠。不宜隨意吐痰

(庚)自行車。貨車等不可離置路上(以下省略)

一、會場(直轄區)常盤國民學校(中部)西崗子公學堂(西部)大正國民學校(北部)周水子公學堂(南部)嶺南國民學校

一、日時 十一月二十六日午後二時起四時止

複寫式領收證 施行成績不良

隨同增稅。關於飲食堂等之複寫式領收證課稅方策。於進行考慮之先。大廣場經濟係。對使用複寫式領收證之管下三業組合。並逢坂町遊廓組合。已於二十四五兩日實施領收證一齊檢查。然右成績。極爲不良。即突破清酒一合四角五分之規定。發覺多數販賣五角之不正業者。該係將該等不正領收證沒收之同時。刻正嚴重調查中

銀代用 記念品製作
經濟！ 雅觀！
萬寶電刻公司
(萬寶金店舊址)
大連市西崗街一三二
電話三‧二九四二番

關東州民籍規則 擬就成案明年公布
一日同時公布

對關東州滿人行政劃一新紀元之關東州民籍規則。關東局行政課鋭意起草中。然因種々事情。其成案稍爲遲延。今已準備竣事。大綱略行決定。故將以明年一月一日附。公布本則。其他同施行細則。亦於一月中公布。豫約三個月間準備期間。定自三月一日正式實施

右民籍規則之制定。則使從來不明確之關東州在住滿人之身分關係。得以明確之同時。並與以爲日本統治下住民之恩典。對州內滿人行政刷新上。貢獻莫大。再於民籍規則同時。其有不可分關係之關東州寄留規則。亦以一月

靖國會面遺兒 州內共計九名

明年三月靖國神社大祭。與得護國先父會面之州內遺兒經軍人援護會關東州支部呈請本部。業已規定九名。其氏名列次

▽大連市大江町一七二長崎秦見▽大連市千草町五小川和衞△旅順乃木町三丁目一二之三天本剛▽大連市下藤町五一之六之一牛島知孝▽大連市桃源台三之六渡邊千代子▽大連市綠明町三一之二岩崎卓也△大連市近江町三七賀門麗君▽大連市下葭町六〇之一之八泉光雄▽大連市綠山町一六岩本武

歲暮同情週間 開會研討對策

本年度歲暮同情週間。仍由滿洲日日。泰東日報。各慈善團體共同合辦。日期豫定自下月十五日起實施。故擬協議一切手續。定明二十八日下午四時假大連市役所招集所關東州社會事業協會。滿鐵社會事業等主辦團體。及大連商會等以次商會。居民會後援團體代表協議云

泰東日報廣告部
電話二一八〇九三

日東火災保險
大連營業所・大連市山縣通一八
電話 二・七六〇 五・二一二

神戶火災保險
大連出張所・大連市山縣通一八
電話 二・七六〇 五・二一二

好評嘖々 世界的特独的神効秘藥
京城 都藥房淋藥
確患數年的淋病與赤白帶下症
一劑八圓即足
◎百發百中 ◎保能斷根 ◎永不再犯
男女患者請急 請速購服以期早全恢復
◇本藥爲予防花柳病絕妙之聖藥
藥價：◎試藥 貳圓 ◎半劑 四圓 ◎一劑 八圓
主治効能：男子急慢性淋病一切 女子赤白帶下症
◎本藥並兼代用品 合資會社 都藥房
全滿各地到處藥店均有代售

養鷄之秘訣 實際育雛法
農書目錄贈呈 農業進步社

深秋嚴凝
豐富！西服時衣料
歡迎惠顧
大連西崗大龍街三二
正隆綢緞呢絨店
電話 門市 西服部

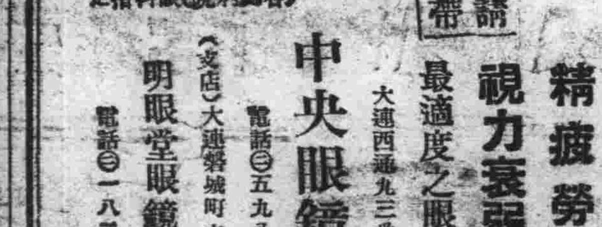
各醫院眼科指定
請帶
精疲勞眼 視力衰弱者 最適度之眼鏡
大連西通九三番
中央眼鏡公司
電話㊂五九八七
(支店)大連磐城町六二番
明眼堂眼鏡店
電話㊂一八二一

當日止咳
益肺丸
總發行 新大陸藥行

周子揚介紹
于貴麟推拿 小兒百病
切勿相延日久恐成難造之疾 諄々忠告
寓西崗福德街七番地 泰來油坊胡同西路南高台門
借用泰來電話三一二二四五

失照聲明
啓者敝人領名戶管貳張。計地二段。爲中則地拾五畝。坐落輝發城。壹興屯。四至如左
東至王藏。西至陳永潤。南至國立忠。北至壕
東至國立忠。西至陳永潤。南至官。北至壕
以上二戶管。無論落於何人之手。概作無效。除呈請輝南縣補發照外。特此登報聲明
輝南縣輝發城村 王占湖 啓

遺失聲明
敝號領有唐山統稅分局於民國二十七年發給財務公署三百圓保證金收據一枚。因不慎遺失。查找無獲。除呈請唐山統稅局補發新保證收據外。不論落於何人之手。一概作廢。特此登報聲明
昌黎縣張榮記經理 張榮三

遺失聲明
敝號領有唐山統稅分局於民國二十七年發給財務公署三百圓保證金收據一紙。因不慎遺失。查找無獲。除呈請唐山統稅局補發新保證收據外。不論落於何人之手。一概作廢。特此登報聲明
昌黎縣福德號經理人 高煥

失照聲明
敝有坐落孔家窩堡村包力營子趙字八四號沈寬領名地照一張。計地八晌六畝八分。東至八三號。西至八五號。南至坨北至道。於事變時遺失。除呈請通遼縣署補發新照外。特此聲明作廢
聲明人 沈寬

豐
大連新大街
隆豐百貨店
現在二樓・設備完竣
西服料 大氅料
禮服料 協和料
一齊上市請速選擇
西服部 電三二三九七

新築落成
歡迎顧客

立本大旅社
大連市西崗華大街南
電話 營業部 帳房

感謝 劉氏定風丹治癒驚風(病)

(2)

談美國國務省

美國國務省乃是外交技術執行者 (三)

鶴見祐輔　鴻譯

羅斯福並不是像那些批評家所痛罵的那種不讀書的男子、他每天向國務省索取海外電報三次、在就寢之前一一的精心讀過、將他各人的腹案記在小紙片上、然後把這些小紙片交給赫爾斯或哈爾看、經過這樣週密研究的巨頭之合作外交政策、以國務省的公文發表於天下、這樣一來、國務省的官僚、多多少少都與外交政策的決定上、有些關聯、因爲繼統事務非常煩忙、對於一些小的問題實無暇一一指示、所以把這些小事、由其屬僚來處理的時候也很多、所以可以說、關於外交技術上若非長期吃外交官飯的人、實在不懂、因此他們外交政策的大綱、是由三巨頭磋商而後決定、至於執行的手段、則完全假手於他的屬僚們了

在這裡便給那些爲國務省而生的人們造成了活躍的舞台、國務省的遠東局長哈米爾頓便作過那種工作、這也就是在哈米爾頓之前長期坐過這把交椅的政治顧問弘比克的舞台

哈米爾頓曾在廣東等地當過駐華領事、乃是一個中國通、但他對於日本毫無了解、而弘比克、乃是一位曾經長期担任哈佛大學外交問題講師的男子、到中國數次、對於中國情形極其精熟、而對於日本也是和毫無了解差不多、照片即是哈米爾頓遠東局長

滿映最初的京劇片「玉堂春」攝完

名坤趙嘯瀾來滿公演、曾給滿洲的京劇愛好者們、很大的衝動、尤其她的「玉堂春」一戲、不知顛倒了多少戲迷、滿映爲把她的美麗的歌聲、和她那麗影在銀幕重現、便決定以極短的時間、拍一部電影、這消息一傳出去就轟動了一時、同時在滿映內也好像起來一個異樣的波瀾、但這個並沒延長太久、在一個很短的期間就消滅了、原因是趙嘯瀾的全部「玉堂春」只以三天的短小的時間便攝完了、這種速度實在是驚人的、該片不久即可整理完、而映出於銀幕上圖即主演玉堂春之趙嘯瀾

髻的種種

古時的人、不論是男子或女子、都是留着髮髻、有一些女子、把髮梳成二椎、堆在前額謂之蚌、唐朝白樂天時、有童男丱女句、到了出嫁的時期、就梳成髻、現在日本女子所梳的髻、仍有古代的遺風、近二三十年來、不但男子完全剪去髮辮、即女子剪髮、亦盛行一時、但是除了大都市的女子外、至若鄉村中的女子、剪髮的到底還不普遍多數女子、仍是梳着髻、不過是稱爲什麼頭……而不叫做髻了、古昔的人、稱髻爲蟠龍、稱髮爲烏雲、因爲這龍和雲兩樣東西、都是生在天上、恰好比在人的頭上、髮的鬆繞、好像是雲、髻的蟠曲、又好像是龍、所以在情的方面色的方面、相的方面、理的方面推論、那是沒有一個不合的、由是將髮稱做烏雲、把髻呼着蟠龍、也是有相當的根據、不是憑空捏造的、可是龍和雲、都是能够千變萬化的、不要說是從古至今、不知有多少變化、即令在某一個時間、也不知要變成多少的花樣、所以自周秦至現在的髮髻、更不知因着時代而變化多少、茲特把他依着年代變化的次序、約略述說於下：一、鳳髻：又名步搖髻、始於周文王時、二、近香髻、始於秦始皇時、三、飛仙髻、始於漢武帝時、四、同心髻、始於漢元帝時、五、墮馬髻、始於東漢梁冀妻、六、靈蛇髻、始於魏甄后、七、芙蓉髻、始於晉惠帝時、八、坐愁髻、始於隋煬帝時、九、反綰樂遊髻、始於唐高祖時、十、鬧掃粧髻、始於唐貞元時、除了以上十髻之外、還有什麼仙人髻、迎春髻、麻姑髻、三角髻、楊柳髻、堆雲髻、風凉髻等等、前清末季、又有什麼牡丹頭、荷花頭、缽盂頭、少獅頭種種花樣、不稱髻而稱頭、當然是把髻的意義、完全失掉了、足見髻這個東西、已經是過去女子修飾的陳跡、早爲現在一般時髦女子所不齒了、可是在考古的一方面說起來、髻、是女子裝束中最要緊的一件事、其他的裝飾品、然而爲一個時代的風尙、過細考究起來、古人所命的意思、都是有很深的興味在裡頭呢！

滿映消息一束

牛少爺看中小陶 拍開「春風野草」

「王麻子膏藥」的表現市場上江湖賣藝生活的、飾王麻子的周凋拉洋片、王傻子的劉志人變戲法、陶滋心和張冰玉是說大鼓的、小白菜王兆義、大老黑陳鏡中說相聲、只有牛少爺劉恩甲和這般人不同、他是市場主人、有權有勢、他看中了餅賣唱的小陶、但小陶却和王麻子有一段交情、於是他們爲這事打了一場、結局王麻子率領一夥離開了這裡、這場風波才算消停、該片是朱又順導演、撮影、錄音都全完了、不久即可全部完成云

揚葉的「春風野草」本來是預定十二月初旬開始拍攝的、但水江導演在「龍爭虎鬥」方面的工作已經完了、故已提前由本月中旬就開始拍照矣

「龍爭虎鬪」全部完成

「龍爭虎鬥」是分上下兩集的古裝鉅片、上集在月前即攝影完了之後、水江導演便率領大批人馬晝夜趕拍下集、而已於近日最全部拍完、論陣容自徐聰、白玫等主演人員、以至配角、都是加過嚴選的、並且這次所加入的新人、在「龍爭虎鬥」裡都初次上了銀幕、預想必能有一番驚人成績、該片刻正在整理中、於來月初即可全部告竣云

滿映又來一新人

白宗武、年廿四歲、奉天海城人說話間有點南城味由奉天三中卒業後、即活動於劇團界、在大同劇團獻身了二年「巡閱後」公演時、飾過郵政局長「望子」「故鄉」裡分扮過主要脚色、總之、他是富有舞台經驗的老手、專門取反派脚色、提起筆來並能寫出些很好的文藝、夏天好上游泳池、這次入滿映能成一位有造就的演員

滿映時報 一四五報內容

一、初任芬蘭公使信任狀捧呈式(新京)
一、時事片々
1、新米上市(新京)
2、智利新聞記者來滿(吉林)
3、神宮優勝之女生體操(旅順)
一、炸彈威力(日本)
一、日夜並行荒地之開發(盤山縣)

完成 十一月廿七日
上映 十二月二日

無線電常識 收音機修理法 (三)

—鴻—

C2若是短絡時(請參照本期凸版圖)整流管雖然不像C1短絡時那樣高熱、但因有過大電流流於阻流圈(LCH)若長期間不加以修理、則有燒損這個阻流圈的可能、最好是更換新品、不過還講這個電容器時、到不必選那C1同樣耐壓的電容器、但若是收音機出力管是傍熱型的時候、那就得選購C1同樣的電容器了、最後還有一種故障、就是平滑回路中的阻流圈也能斷線、至其修理的方法、也只有更換新品一法

低週波變壓器的故障、這是收音機故障中最多的一種、自梅雨期而至夏日、這個期間中低週波變壓器最容易感受濕氣而斷線、在斷線之前的幾天便會聽見卡利卡利的雜音或者是聲音忽高忽低、而一經斷線後、便絲毫不能發音了(未完)

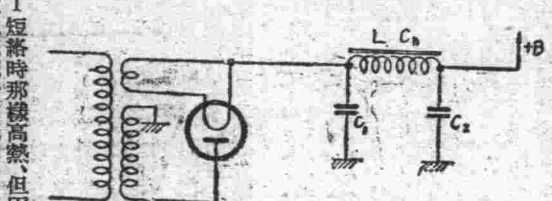

放送目錄

十一月二十七日(星期四)
七、〇〇(新京)國歌、建國體操、唱片
〇、三〇(奉天)竹板快書、五龍傳(一〇)董來福
五、三〇(地方)唱劇、唱片
六、一〇(新京)兒童時間、
六、二五(新京)中等日本語講座 五百木元
七、三〇(新京)講演
七、五〇(哈爾濱)清唱、汾河灣 孫樂仁
八、〇〇(柏林)交響曲、
八、四〇(新京)舞台中繼、話劇、慾魔、奉天協和劇團、原作、托爾斯泰、改編、協和劇團文藝部、導演 楊署
—由新京紀念公會堂中繼—
一〇、三〇(大連)評戲、和 陸家莊 金彩霞

名手對局 (一七二)

胡震洲編

廣州 黃平洋(先)　江都 周德裕(和)

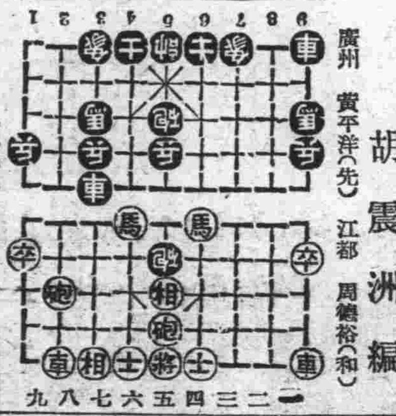

砲七平五(圖如上) 砲八進五 兵五進一 馬四進二
兵五進一 馬二進四 士六進五 馬四退五 砲五進二
士四進五 車三平四 砲八平五 象七進五 馬六退七
車四平五 馬五退四(和)

小評

按是局、由十一着車二平七、步入中局、着着精彩、十二着砲二退一、明爲打車、暗藏殺機、十五着車七平三、奮勇急攻、十六着卒七進一、棄卒奪先、精警過人、若改應兒砲、則落後手、十七着車三進一、知己知彼、履險如夷、十八着相三進五、故設陷阱、十九着車三退一、穩健、而後雖變方互有攻守、但終不免子成和

禁烟小說一等當選 新生 (38)

李妹

「聽說禁烟的法律就快頒佈下來了」

「甚末法律呢？」

「鴉片被認定爲違禁物、無論是甚末人、只要抽它、或是私自販賣、國家就要處以極刑、因爲它是害人的東西」

「那可沒聽說是怎末個辦法」

「沒聽說？你慢々的聽信兒吧！那不會禁止的、因爲那可以課一筆很大的稅呢！」

「但是種植鴉片呢？」

「不論國家的政策如何、爲自己打算、忌掉它是對的」

「總之、像我這樣的、純粹是土埋半截的人了、好時候、就沒想到烟不烟的、現在是窮光蛋了、就因爲窮、因爲要禁烟、我就忌烟嗎？子樵、如你年歲既然好、前途又是遠大的無限是淦塌做戲、也不應該的……」

「不遇這次回來、四下一看、就好像我也是將被遺忘的人似的」

雨不甚大、但在兩友人心中所給予的冷清則是相同的因爲煞烟的罐子不甚受使、又犯了一點風、門上並沒挂着帘子、所以雨了一屋子澀辣嗆人的烟、五爺放下了烟槍、從炕上站起來、把窗戶支開了一扇、風就從窗子裡忽々的湧進來

「好凉快、子樵、你看田裡那莊稼、又快成熟了、年成好壞、就算一定了、這就像我這般年紀的人是一樣、所能做的我已完全做了、成敗利鈍、已成定局、我們只有期待着、那明年的新生」

玉峯這時從外面撐着傘回來了、似乎是走過了一段很長的雨路、前半身的衣服都被雨淋得濕々的、兩隻鞋則如從沼地裡拔出來似的粘滿了青朵葉的黃泥、一進房門、便和他女人大聲的說：

「你看我叫雨淋得這個樣子、快給我找衣裳和鞋換換」

「你打着傘怎末還濕了？」

「往回來正是頂風」

說着話便鑽進了裡屋、

雖才幾個月沒有見着、但李子樵就彷彿不敢認識他似的爵異着這青年改變的快、瘦削的肩部、顯得身材愈加高了、臉上蒙着一層暗敗的青灰色、眼睛是陷在一些血絲中間、闊大的唇、焦敝得一點血色也沒有、由這些都可以令人想像到他是染上了嗜好

「由街上回來、玉峯？」

「李老叔甚末時候回來的？」在久別重逢的情緒下、他驚喜的給李子樵行了一個禮、然後就從櫃臺上取過一條手巾、擦着額角上的雨水

「你回來時候、也不看々臉啃、瞧你叫雨打的這個樣子」

「在車家喫完了飯、他們留我、我也想不回來了、偏巧實承平去了」

「他把我們兩家弄的家敗人亡、他還上那兒去幹甚末？」

「因爲那份房子、不是車家的中人嗎？說起這一開坊他也不能再在道裡了、他想在回省之前、把所有的手續都給人家辦妥當了、省得走後再出說道」

「我們使用人家的錢、不是說可把房子讓給他嗎？還有甚末說道？純粹是瞧我剝老五不值分文」

虎骨花蛇藥酒

虎骨能油膏 專治腰腸四肢疼痛 胃腹寒積痞塊腎寒 宮冷經痛帶下等症 每張壹元函購每次另加郵費二角

本藥酒功能通經活絡開痹止痛培元固本補氣養血主治半身不遂腰腿疼痛口眼歪斜四肢麻木肝胃氣痛小腸疝氣陰虛腎寒及婦女經冷赤白帶下等症每瓶五元外埠函購另加郵費及木箱費八角

頭痛藥 專治偏正頭痛各種神經痛及暈眩更能消除鴉片癮者體內之積毒每袋五角每打伍元四角函購每次加郵費二角

老福順堂 大宗批發到本號面議或函商均可 本堂開設奉天大南關西大什字街

肺病吐血急効藥 •專治青年•各期肺病•大口吐血•痰中代血

趙氏肺病咳嗽藥主治

此藥專治青年肺病久嗽成勞氣管炎肋膜炎大口吐血痰中帶血五勞七傷肺癰肺痿盜汗滑精臥床不起危在旦夕以及老幼四季咳嗽痰喘經年不能去根者速購此藥輕者一二三料重者三四料准可全愈如服藥至一禮拜左右准見痰涎易吐飲食增加繼服方可去根

(各縣分銷處) 營口咸春堂、承德全富興、海城和發福、遼陽咸春堂、房子吉林五洲藥房、江省和發源、錦州天和堂、新京五洲、栢齡藥興、嫩江德泰祥、龍井長順宏、北安復生厚、黑河大同藥房、圖們和泰、四平街廣生堂、安東大生東、納河厚德隆、濱江永德堂、王爺廟興盛長、鐵嶺和發久、克山吉慶昇、延吉和發盛、泰和、開原義和堂、拜泉吉慶昇、鞍山聚豊厚、法庫德記、大連總代理 華西藥房、德記西棧、德記全棧、德記源棧、德記福棧、瓦房店康德記

總行奉天大西關精藥堂理肺藥店主人 趙維普 字奐忱啟

宏濟大舞台

(自陽曆十一月廿五日起 映七天)

今天放映初次來連新片

華成新時代新穎香艷哀情劇

痴情鴛侶

童月娟 顧也魯(主演) 洪警鈴 殷秀岑 章志直 韓蘭根(合演)

下期預告 藝華出品古裝片 合同記 李梅 華麗熹(主演)

世界 大通 日新街 電話 二五三六五

今天堂獻首映時裝新片

華成公司有聲恐怖社會悲劇

女鬼

主演 孫敏 陳燕燕 張琬

這裡有玉殞香消之痛 這也有靈魂再聚之甜 驚魂動魄毛骨悚然

下期 劉先生回頭

優待券四天無効 絕對原諒

入學資格(國優卒業生)

奉天東亞商業學院

備有宿舍詳細簡章郵票二分函寄 校址奉天市瀋海區靜安街電四二六二八

淋疾斷根靈藥 滅淋根

百發百中 永久根治 不犯的良藥！

淋疾因爲什麼？難治而屢犯呢！

本藥是撲滅淋疾病原菌最爲有力的是空前未有的淋疾去根妙藥爲解除難治屢犯痛苦的仙丹不論男女新久淋疾一經服用徹底除根永不再犯

定價 中盒四圓 小盒二元五角

各埠藥房均有代售

製造元 奉天市瀋陽區○○街一段一一〇 濟康製藥所 電話四-三二一六番

外埠希代理者來函接洽

去疲勞・助消化・健胃腸

維他命B_1的含量約爲啤酒酵母製劑的十倍

【適用範圍】
一、食慾不振 消化不良
一、便秘
一、業務繁冗 身體疲勞
一、脚氣(軟脚病)
一、發熱病人
一、病中及病後衰弱
一、授乳期及妊娠中
一、夏期疲乏
一、乳幼兒發育不良
一、運動競技家
一、神經痛及糖尿病

〔包裝〕 100片 500片

發賣元 株式會社 武田長兵衛商店 日本大阪市東區道修町

滿洲總發行 滿洲武田藥品株式會社 奉天市大和區春日町

41(5)131

強力米太寶靈片

養肺金丹

此藥專治男女新久諸般肺病老年咳嗽青年咳嗽勞傷咳嗽努力咳嗽或新咳久咳干咳痰咳火咳寒咳肺虛弱熱肺癰肺痿氣虛哮喘痰中帶血大口吐血胸脅疼痛鳴咳成勞夜不能寐動作無力心神慌跳日輕夜重飲食無味自汗盜汗午後骨蒸聲低口干喉痛、一經服之功能清痰理氣潤肺止嗽滋養肺止咳之藥也

價目每袋國幣一元貳

強精固本丸

此藥專治諸虛百損五勞七傷一切虛症遺精滑精精液缺乏精神疲倦精關不固陽萎病症老年精衰少年體弱思慮過度記憶退減精神恍惚夢遺盜汗頭暈眼花耳久耳聾行動心跳動作氣喘週身無力腰痛腿痠形容枯瘦夜不成眠腎虧潮濕常出凉汗凡因腎病及體弱者無論新久一服此藥功能腎丹田補腎經滋精益髓強壯筋骨扶陽固本之良藥也務希患者買服一試即知所言不虛不誇價目每袋國幣壹圓貳角外埠函購郵費不收如買時可將款裝掛號於信內即無舛錯郵票代價亦可

總發行所奉天小東門裡大街路南 德源堂藥店 (1)

百用百效 心腹藥

心腹病症 百用百效 多年胃病 信者得救

此藥專治 噎膈轉食 嘔吐酸水 時常抗膈 心腹膨悶 兩脅攻心 刺痛 及心口疼痛 心腹脹痛 積聚痞疙 虫積寒積 食積水積 氣積血積 肉積面積 因氣胖腫 諸般鼓症 腹內病塊 以及肝氣不舒 消化不良 停食停水 氣滯血瘀 心腹一切病症速服此藥 平肝順氣 開胃健脾 化積消聚 散痞除痰 去寒退熱 增進飲食 潤腸通便 消除煩悶 舒暢氣血 通暢百脈 凡係氣裡食所得之 無論老幼 積年累月者 皆能治之 等症服 百用百效

外埠函購概不加郵費每袋壹元五角打五元

總發行奉天大東門裡鷺行胡同 德春堂藥店

痰喘 肺病

秋去冬來 氣候轉寒 痰喘肺病老年咳嗽應時而起

爲肺臟一切病的無上療法

龐西氏理肺丸 大盒二十四 小盒十九二 圓

小兒咳嗽喘息 百日咳喘門藥 龐西氏清肺散 大五 小三角

各地大藥房均有代售

奉天市大西邊門外鴻育堂出品

自轉車及部分品 批發

直輸入各種自轉車 馬車膠皮車輪 帶貨 補帶機等 批發

奉天大西邊門外路南 永和商會 電話二-四〇〇六 三-一九七番

大車膠皮輪及部分品
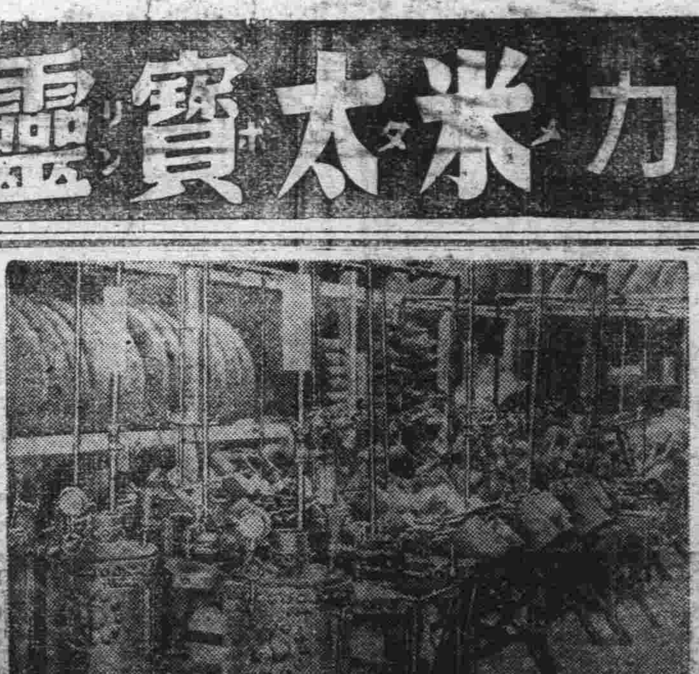
各種車帶用補帶機器